



## Município de Capanema - PR

### EDITAL DO PREGÃO Nº 37/2026

#### “PROGRAMA COMPRAS CAPANEMA”

#### Lei Complementar Municipal nº 14/2022 (LCM 14/22)

O **MUNICÍPIO DE CAPANEMA**, Estado do Paraná, inscrito no CNPJ sob nº 75.972.760/0001-60, sediado à Av. Gov. Pedro Viriato Parigot de Souza, nº 1.080, centro, Capanema, Estado do Paraná, por intermédio do Excelentíssimo Prefeito Municipal, o Sr. Neivor Kessler, torna pública a realização deste processo de contratação.

### 1. DISPOSIÇÕES GERAIS DESTE PROCESSO DE CONTRATAÇÃO

#### 1.1. ORGÃO(S) INTERESSADO(S):

1.1.1. Órgão Gestor: Secretaria Municipal de Administração- SECAD Secretaria Municipal de Aceleração Econômica e Inovação..

1.1.2. Órgão(s) Participante(s): Demais Secretarias da Administração Municipal.

#### 1.2. RESUMO DO OBJETO:

**LOCAÇÃO DE ESTRUTURAS E EQUIPAMENTOS PARA A FEIRA DO MELADO COM ADOÇÃO DO SISTEMA DE REGISTRO DE PREÇOS.**

1.3. **VALOR MÁXIMO ESTIMADO:** R\$ 2.226.735,96(Dois Milhões e Duzentos e Vinte e Seis Mil e Setecentos e Trinta e Cinco Reais e Noventa e Seis Centavos)

1.4. **MODALIDADE:** Pregão.

1.5. **FORMA:** Eletrônica.

1.6. **CRITÉRIO DE JULGAMENTO:** Menor Preço por Lote .

#### 1.7. PROCEDIMENTO(S) AUXILIAR(ES) UTILIZADO(S) NESTE PROCESSO:

1.7.1. Processado pelo Sistema Registro de Preços

1.8. **PARTICIPAÇÃO:** Ampla Concorrência

#### 1.9. DATA, HORA E LOCAL DA ABERTURA DA SESSÃO PÚBLICA:

01/07/2026 às 08h00min

UASG: 987487 – PREFEITURA MUNICIPAL DE CAPANEMA/PR

Local eletrônico da Sessão Pública: [www.comprasnet.gov.br](http://www.comprasnet.gov.br)

1.10. **PREGOEIRO(A):** Roselia Kriger Becker Pagani.(Portaria nº 9.170/2026 de 18/03/2026).

1.11. **LEGISLAÇÃO APLICÁVEL:** O certame deverá ser processado e julgado em conformidade com as disposições deste Edital e seus Anexos, da Lei Complementar Municipal nº 14/2022 e, de forma subsidiária, a Lei nº 14.133/2021 e a Lei Complementar nº 123/2006.



## Município de Capanema - PR

### 2. DO OBJETO

- 2.1. O resumo do objeto está descrito no subitem 1.2 deste Edital e a descrição pormenorizada do objeto encontra-se no Termo de Referência anexo a este Edital.
- 2.2. O Edital, os seus Anexos e o Termo de Referência poderão ser acessados por meio da Internet nos seguintes endereços eletrônicos:  
**[www.comprasgovernamentais.gov.br](http://www.comprasgovernamentais.gov.br) e [www.capanema.pr.gov.br](http://www.capanema.pr.gov.br)  
**(<https://www.capanema.pr.gov.br/transparencia/adm/licitacoes/licitacao>)****
- 2.3. Em caso de discordância existente entre as especificações do objeto da contratação descrito no portal Compras Governamentais (CATMAT) ou as especificações constantes deste Edital, seus anexos e Termo de Referência, prevalecerão as previstas no Termo de Referência.
- 2.4. As informações administrativas relativas a este Edital poderão ser obtidas junto ao Departamento de Contratações Públicas pelo telefone nº (46) 3552-1321.
- 2.5. As questões estritamente técnicas referentes ao objeto da licitação serão prestadas pela Secretaria Municipal indicada no Termo de Referência.

### 3. DA IMPUGNAÇÃO AO EDITAL E DO PEDIDO DE ESCLARECIMENTO

- 3.1. Qualquer pessoa, física ou jurídica, é parte legítima para solicitar esclarecimentos ou providências em relação ao presente Edital, ou, ainda, para fins de **impugnação ao Edital**, desde que o faça com antecedência de até **3 (três) dias úteis**, da data fixada para a abertura da sessão pública do certame.
  - 3.1.1. As impugnações ao Edital deverão ser dirigidas ao(à) pregoeiro(a) e encaminhadas, até às 23h59min. da data limite, por e-mail, no endereço eletrônico: [licitacao@capanema.pr.gov.br](mailto:licitacao@capanema.pr.gov.br)
  - 3.1.2. Caberá ao(à) pregoeiro(a), auxiliado pelos responsáveis pela elaboração deste Edital e seus anexos, decidir sobre a impugnação no prazo de até 3 (três) dias úteis, contados da data de recebimento da impugnação, limitado ao último dia útil anterior à data da abertura do certame;
  - 3.1.3. O(a) pregoeiro(a) deverá decidir sobre a impugnação antes da abertura do certame.
  - 3.1.4. Quando o acolhimento da impugnação implicar alteração do Edital capaz de afetar a formulação das propostas, incluindo ou excluindo requisitos ou exigências, ou que implique modificação do Termo de Referência, previamente a redesignação de nova data para a realização da sessão pública, o processo será encaminhado à Procuradoria-Geral do Município, para emissão de parecer.
  - 3.1.5. A impugnação deverá, obrigatoriamente, estar acompanhada de CPF ou RG, em se tratando de pessoa física, e de CNPJ, em se tratando de pessoa jurídica (por documento original ou cópia autenticada), bem como do respectivo ato constitutivo e procuração, na hipótese de procurador, que comprove que o signatário, efetivamente, representa e possui poderes de representação da impugnante.
- 3.2. Os pedidos de **esclarecimentos** referentes a este processo de contratação deverão ser dirigidas ao(à) pregoeiro(a) e encaminhadas, até às 23h59min., **do terceiro dia que anteceder** a data designada para abertura da sessão pública, por e-mail, no endereço eletrônico: [licitacao@capanema.pr.gov.br](mailto:licitacao@capanema.pr.gov.br)



## Município de Capanema - PR

- 3.2.1.** O(a) pregoeiro(a) responderá aos pedidos de esclarecimentos no **prazo de dois dias úteis**, contado da data de recebimento do pedido, e poderá requisitar subsídios aos responsáveis pela elaboração do edital e dos anexos.
- 3.3.** As impugnações e pedidos de esclarecimentos não suspendem os prazos previstos no certame.
- 3.3.1.** A concessão de efeito suspensivo à impugnação é medida excepcional e deverá ser motivada pelo(a) pregoeiro(a), nos autos do processo.
- 3.3.2.** As respostas aos pedidos de esclarecimentos serão divulgadas pelo sistema e vincularão os licitantes e a Administração.

### **4. DAS CONDIÇÕES PARA PARTICIPAÇÃO NESTE PROCESSO DE CONTRATAÇÃO**

- 4.1.** Poderão participar deste processo de contratação o licitante cujo ramo de atividade previsto no seu ato constitutivo ou documento equivalente seja compatível com o objeto do presente processo de contratação, desde que cumpra todos os requisitos e condições previstos neste Edital, Termo de Referência e anexos.
- 4.1.1.** Somente poderão participar deste certame os licitantes que se enquadrarem nos critérios estabelecidos no **subitem 1.8** deste Edital.
- 4.1.2.** Independentemente do disposto no **subitem 1.8** deste Edital, será concedido tratamento favorecido para as microempresas e empresas de pequeno porte, para as sociedades cooperativas mencionadas no art. 34 da Lei nº 11.488/2007, para o agricultor familiar, o produtor rural pessoa física e para o microempreendedor individual - MEI, nos limites previstos da Lei Complementar nº 123/2006 e, especialmente, na Lei Complementar Municipal nº 14/2022, mediante apresentação de declaração, conforme modelo anexo a este Edital.
- 4.1.2.1.** Nos itens/lotes exclusivos para participação de microempresas e empresas de pequeno porte, a não apresentação da declaração impedirá o prosseguimento no certame.
- 4.1.2.2.** Nos itens/lotes em que a participação não for exclusiva para microempresas e empresas de pequeno porte, a não apresentação da declaração apenas produzirá o efeito de o licitante não ter direito ao tratamento favorecido previsto na Lei Complementar nº 123/2006 e na LCM 14/22, mesmo que microempresa, empresa de pequeno porte.
- 4.1.2.3.** Para usufruir do tratamento favorecido em razão do Programa Compras Capanema (LCM 14/22), o licitante apresentará a Licença (Álvara) de Funcionamento, certidão ou outro documento válido que comprove que o licitante possui sede ou unidade de atendimento permanente no Município de Capanema, no ramo do objeto da contratação, há, pelo menos, um ano, considerando a data da sessão pública. O(s) documento(s) apresentado(s) para essa finalidade deverão comprovar tanto que a sede do licitante quanto o ramo de atividade empresarial cumprem o requisito temporal, permitindo a apresentação do histórico de alvarás ou as alterações do ato constitutivo/contrato social para o cumprimento da exigência.
- 4.2.** **Não poderão participar desta licitação** os interessados:



## Município de Capanema - PR

- a) proibidos de participar de licitações e celebrar contratos administrativos, em decorrência de sanção de impedimento ou de inidoneidade que lhes foi imposta por qualquer órgão público, de qualquer ente federado;
- b) estrangeiros que não tenham representação legal no Brasil com poderes expressos para receber citação e responder administrativa ou judicialmente;
- c) que se enquadrem nas vedações previstas no art. 281 da LCM nº 14/22;
- d) que estejam sob falência, recuperação judicial ou extrajudicial, em processo de dissolução ou liquidação;
- e) que não atendam às condições deste Edital e seu(s) anexo(s);
- f) entidades empresariais que estejam reunidas em consórcio;
- g) pessoas jurídicas que não cumpram as condições indicadas no subitem 4.1 deste Edital;
- h) Organizações da Sociedade Civil de Interesse Público - OSCIP, atuando nessa condição.

**4.2.1.** Nos certames cujo objeto da contratação seja o **fornecimento simples de bens, sem prestação de serviços**, a pessoa jurídica em recuperação judicial ou extrajudicial poderá participar do certame, excepcionalmente, desde que consiga demonstrar a capacidade econômica da empresa licitante, sendo exigível, para fins de **qualificação econômico-financeira**, no mínimo, os seguintes documentos:

- a) **balanço patrimonial**, demonstração de resultado de exercício e demais demonstrações contábeis dos 2 (dois) últimos exercícios sociais, acompanhada de declaração, assinada por profissional habilitado da área contábil, que ateste que a empresa possui os índices econômicos adequados e capacidade financeira para cumprir com as obrigações previstas neste edital e anexos, relacionadas com a execução do objeto da contratação e eventuais garantias;
- b) **certidão** emitida pela instância judicial competente, que certifique que a interessada está apta econômica e financeiramente a participar de procedimento licitatório (**não apenas** a certidão de homologação/deferimento da recuperação judicial).

**4.2.2.** Em não havendo vedação expressa no Termo de Referência e salvo a hipótese prevista na alínea “a”, do subitem 4.2 deste Edital, **poderão participar** deste certame as organizações e entidades do terceiro setor (**instituições sem fins lucrativos**), respeitadas as seguintes condições:

- a) efetiva existência de nexo entre o objeto da contratação e os objetivos estatutários da instituição sem fins lucrativos.
- b) Quando da contratação de instituição sem fins lucrativos, o serviço contratado deverá ser executado obrigatoriamente pelos profissionais pertencentes aos quadros funcionais da instituição ou deverão possuir vínculo associativo com a instituição.

**4.2.3.** Em havendo previsão expressa no Termo de Referência, indicando as regras aplicáveis, **poderão participar** deste certame **pessoas físicas**.

**4.3.** As vedações indicadas na **alínea “a” do subitem 4.2** também são aplicadas:



## Município de Capanema - PR

- a) ao licitante que atue em substituição a outra pessoa, física ou jurídica, com o intuito de burlar a efetividade da sanção a ela aplicada, inclusive a sua controladora, controlada ou coligada, desde que devidamente comprovado o ilícito ou a utilização fraudulenta da personalidade jurídica do licitante;
- b) à pessoa jurídica licitante que possua como sócio, administrador ou não, a mesma pessoa física que seja sócia-administradora, ou sócia majoritária, ou sócia exclusiva da pessoa jurídica declarada inidônea ou que for impedida de licitar com a Administração Pública de qualquer ente federado;
- c) à pessoa jurídica licitante que possua como sócio, administrador ou não, o cônjuge, o companheiro ou os filhos do sócio-administrador, ou do sócio majoritário, ou do sócio exclusivo da pessoa jurídica declarada inidônea ou que for impedida de licitar com a Administração Pública de qualquer ente federado.

**4.4.** Como **requisitos para participação** neste processo de contratação, o licitante apresentará as seguintes **DECLARAÇÕES** (na forma do modelo de Declaração Unificada constante no Anexo III):

- a) de ciência e de concordância do licitante com as condições contidas no Edital e seus anexos, de que cumpre plenamente os requisitos de habilitação definidos no Edital e anexos;
- b) de ciência e de concordância do licitante com as obrigações e regras de execução, de fiscalização, de medição, de recebimento e de pagamento previstas no Edital e anexos, assumindo a responsabilidade de cumpri-las e de exigir o seu cumprimento;
- c) de que o licitante não emprega menores de 18 (dezoito) anos em trabalho noturno, perigoso ou insalubre; de que não emprega menores de 16 (dezesesseis) anos; de que caso o licitante empregar menores de 16 (dezesesseis) anos, estes estão contratados na condição de jovem aprendiz, nos termos do artigo 7º, inciso XXXIII, da Constituição Federal;
- d) de que o licitante e os seus sócios e/ou administradores não se encontre(m), ao tempo do processo de contratação, impossibilitado(s) de participar da licitação/contratação em decorrência de sanção de impedimento ou de inidoneidade que lhe foi imposta por qualquer órgão público, de qualquer ente federado;
- e) de que o licitante não teve a contratação rescindida unilateralmente pela Administração Pública municipal, no âmbito do processo de contratação anterior para o mesmo objeto, independentemente do esgotamento dos recursos administrativos cabíveis, quando aplicada a medida cautelar administrativa prevista no inciso II do art. 247 da LCM 14/22;
- f) de que o licitante não mantenha vínculo de natureza técnica, comercial, econômica, financeira, trabalhista ou civil com agente político ou dirigente do órgão interessado na contratação ou com agente público que desempenhe função no respectivo processo de contratação ou que atuará na execução, controle ou fiscalização da contratação, ou que deles seja cônjuge, companheiro ou parente em linha reta, colateral ou por afinidade, até o terceiro grau;
- g) de que o licitante não integra um grupo econômico, de fato ou de direito, com outro(s) licitante(s) ou contratado(s) deste processo de contratação;



## Município de Capanema - PR

- h) de que o licitante, nos 5 (cinco) anos anteriores à divulgação do edital, não tenha sido condenado judicialmente, com trânsito em julgado, por exploração de trabalho infantil, por submissão de trabalhadores a condições análogas às de escravo ou por contratação de adolescentes nos casos vedados pela legislação trabalhista;
- i) de que inexistem fatos impeditivos para a habilitação do licitante no certame e de que não se enquadra em nenhuma das hipóteses de conflito de interesses previstas na Lei, ciente da obrigatoriedade de declarar ocorrências posteriores, durante toda a vigência da contratação;
- j) de que o orçamento e a proposta comercial apresentados pelo licitante neste processo de contratação foram elaborados de forma independente;
- k) de que o licitante não possui, em sua cadeia produtiva, empregados executando trabalho degradante ou forçado, observando o disposto nos incisos III e IV do artigo 1º e no inciso III do artigo 5º da Constituição Federal;
- l) de que **NENHUM** sócio e/ou administrador do licitante exerce cargo ou função pública impeditiva de relacionamento comercial com a Administração Pública;
- m) de que o licitante não contratará empregados com incompatibilidade com as autoridades contratantes ou ocupantes de cargos de direção ou de assessoramento, incluindo os respectivos parentes até o terceiro grau, na forma da Súmula Vinculante nº 13 do STF;
- n) de que o licitante e seus sócios não se encontram em estado de insolvência civil, falência ou recuperação judicial ou extrajudicial;
- o) a ciência de que sobre o valor devido ao contratado, decorrente da presente contratação, serão retidos os valores referentes aos tributos incidentes, conforme o disposto na legislação.
- p) que o licitante assegura ao Município o atendimento às obrigações legais, tanto na esfera federal, quanto estadual e municipal, ao que se refere às questões sociais e ambientais e às Normas Ambientais e Sociais do Banco Mundial, garantindo a seguridade social de seus empregados, o atendimento à Consolidação das Leis do Trabalho (CLT), o cuidado com a saúde e segurança do trabalhador, o combate ao assédio moral e sexual, além da observância e comprometimento com a conservação e preservação do meio ambiente;
- q) ciência de que as vedações indicadas nas alíneas “d”, “e” e “f” também são aplicadas:
  - (i) ao licitante que atue em substituição a outra pessoa, física ou jurídica, com o intuito de burlar a efetividade da sanção a ela aplicada, inclusive a sua controladora, controlada ou coligada, desde que devidamente comprovado o ilícito ou a utilização fraudulenta da personalidade jurídica do licitante.
  - (ii) à pessoa jurídica licitante que possua como sócio, administrador ou não, a mesma pessoa física que seja sócia-administradora, ou sócia majoritária, ou sócia exclusiva da pessoa jurídica declarada inidônea ou que for impedida de licitar com a Administração Pública de qualquer ente federado;





## Município de Capanema - PR

- (iii) à pessoa jurídica licitante que possua como sócio, administrador ou não, o cônjuge, o companheiro ou os filhos do sócio-administrador, ou do sócio majoritário, ou do sócio exclusivo da pessoa jurídica declarada inidônea ou que for impedida de licitar com a Administração Pública de qualquer ente federado.

4.5. Como **requisitos para participação** neste processo de contratação, o licitante indicará as seguintes informações:

- a) o(a) responsável legal da pessoa jurídica, a sua qualificação completa e a sua função na empresa;
- b) e-mail, número de telefone, Whatsapp e Telegram, para que em caso de qualquer comunicação referente ao processo de contratação, bem como em caso de eventual contratação, a comunicação oficial do Município seja encaminhada de forma eletrônica;
- c) caso altere os endereços ou números mencionados acima, o licitante deverá protocolizar pedido de alteração junto ao Município, sob pena de ser considerado como intimado, conforme os dados anteriormente fornecidos;
- d) o(a)s responsável(eis) para acompanhar a execução da presente contratação e todos os atos necessários ao cumprimento das obrigações contidas no instrumento convocatório e seus anexos, em nome do licitante.

4.6. Em se tratando de **PREGÃO EM FORMA ELETRÔNICA**, de acordo com o disposto no subitem 1.5 desde Edital, além do cumprimento do disposto nos subitens 4.1 a 4.5 acima, o interessado em participar do certame deverá estar com Credenciamento regular no Sistema de Cadastramento Unificado de Fornecedores - SICAF, conforme disposto no art. 9º da IN SEGES/MP nº 3, de 2018.

4.6.1. As empresas não cadastradas no SICAF, que tiverem interesse em participar do presente PREGÃO, deverão providenciar o seu cadastramento e sua habilitação de acordo com as orientações que seguem no link: <https://central.e-sicafweb.com.br/fornecedores/sicafnet.html>, até o dia útil anterior a data da sessão pública de abertura do certame.

4.6.2. A regularidade do cadastramento do licitante será confirmada por meio de consulta ao Portal **COMPRASNET**, no ato da abertura do Pregão.

4.6.3. Os licitantes deverão utilizar o certificado digital para acesso ao Sistema.

4.6.4. Em se tratando de Pregão sob a **FORMA ELETRÔNICA**, como **requisito para participação**, o licitante assinalará “sim” ou “não”, em campo próprio do sistema eletrônico, relativo às declarações exigidas no sistema.

4.6.4.1. Nos itens exclusivos para participação de microempresas e empresas de pequeno porte, a assinalação do campo “não” impedirá o prosseguimento no certame;

4.6.4.2. Nos itens em que a participação não for exclusiva para microempresas e empresas de pequeno porte, a assinalação do campo “não” apenas produzirá o efeito de o licitante não ter direito ao tratamento favorecido previsto na Lei Complementar nº 123/2006 e na LCM 14/22, mesmo que microempresa, empresa de pequeno porte.

4.6.4.3. Para usufruir do tratamento favorecido em razão do Programa Compras Capanema (LCM 14/22), o licitante apresentará a Licença (Álvara) de



## Município de Capanema - PR

Funcionamento, certidão ou outro documento válido que comprove que o licitante possui sede ou unidade de atendimento permanente no Município de Capanema, no ramo do objeto da contratação, há, pelo menos, um ano, considerando a data da sessão pública. O(s) documento(s) apresentado(s) para essa finalidade deverão comprovar tanto que a sede do licitante quanto o ramo de atividade empresarial cumprem o requisito temporal, permitindo a apresentação do histórico de alvarás ou as alterações do ato constitutivo/contrato social para o cumprimento da exigência.

- 4.7. A declaração falsa relativa ao cumprimento de qualquer condição, requisito de participação ou das vedações expressas neste item 4, sujeitará a exclusão do licitante do certame, o cancelamento da ata ou a extinção do contrato, o descredenciamento, quando for o caso, sem prejuízo da aplicação das sanções previstas em Lei, neste Edital e seus anexos.

### 5. DO CREDENCIAMENTO

5.1. Em se tratando de **PREGÃO EM FORMA PRESENCIAL:**

- 5.1.1. O licitante, ou o seu representante, deverá, no local, data e horário indicados no preâmbulo deste Edital, apresentar-se ao(à) Pregoeiro(a) para efetuar seu credenciamento como participante deste Pregão, munido da sua carteira de identidade, ou de outro documento equivalente, e do documento que lhe dê poderes para manifestar-se durante a sessão pública em nome do licitante.
- 5.1.2. O licitante ou o seu representante que não se credenciar ou não comprovar seus poderes estará impedido de apresentar lances, formular intenção de recurso ou manifestar-se, de qualquer forma, durante a sessão.
- 5.1.3. Considera-se como representante do licitante qualquer pessoa habilitada, nos termos do estatuto ou contrato social, do instrumento público de procuração, ou particular com firma reconhecida, ou documento equivalente.
- 5.1.4. O estatuto, o contrato social ou o registro como empresário individual devem ostentar a competência do representante do licitante para representá-lo perante terceiros.
- 5.1.5. O instrumento de procuração público, ou particular com firma reconhecida, deve ostentar os poderes específicos para formulação de propostas e para a prática de todos os demais atos inerentes a licitações, devendo vir acompanhado dos documentos de constituição da empresa ou do registro como empresário individual.
- 5.1.6. **Em atendimento a Lei Federal nº 13.726/2022, o reconhecimento de assinatura no instrumento de procuração particular, poderá ser realizado perante a Pregoeira e Equipe de Apoio, desde que apresentado, via original ou cópia autenticada em cartório, de Documento Oficial com foto e assinatura do subscrevente (Ex. Cédula de RG, CNH, Carteira de Trabalho e Previdência Social, Passaporte e Cédula de identidade Profissional), somente sendo admitido o reconhecimento da assinatura na forma grafada no documento apresentado.**
- 5.1.7. Cada credenciado poderá representar apenas um licitante.





## Município de Capanema - PR

5.1.8. Cada licitante poderá credenciar apenas um representante.

5.2. Em se tratando de **PREGÃO EM FORMA ELETRÔNICA:**

5.2.1. O Credenciamento é o nível básico do registro cadastral no SICAF, que permite a participação dos interessados na modalidade licitatória Pregão, em sua forma eletrônica.

5.2.2. O cadastro no SICAF deverá ser feito no Portal de Compras do Governo Federal, no sítio **www.comprasnet.gov.br**, por meio de certificado digital conferido pela Infraestrutura de Chaves Públicas Brasileira - ICP - Brasil ou outro formato de acesso permitido pelo sistema.

5.2.3. O credenciamento junto ao provedor do sistema implica a responsabilidade do licitante ou de seu representante legal e a presunção de sua capacidade técnica para realização das transações inerentes a este Pregão.

5.2.4. O licitante responsabiliza-se exclusiva e formalmente pelas transações efetuadas em seu nome, assume como firmes e verdadeiras suas propostas e seus lances, inclusive os atos praticados diretamente ou por seu representante, excluída a responsabilidade do provedor do sistema ou do órgão ou entidade promotora da licitação por eventuais danos decorrentes de uso indevido das credenciais de acesso, ainda que por terceiros.

5.2.5. É de responsabilidade do cadastrado conferir a exatidão dos seus dados cadastrais no SICAF e mantê-los atualizados junto aos órgãos responsáveis pela informação, devendo proceder, imediatamente, à correção ou à alteração dos registros tão logo identifique incorreção ou aqueles se tornem desatualizados.

5.2.5.1. A não observância do disposto no subitem anterior poderá ensejar desclassificação no momento da habilitação.

## 6. DA APRESENTAÇÃO DA PROPOSTA E DOS DOCUMENTOS DE HABILITAÇÃO

6.1. Em se tratando de **PREGÃO EM FORMA PRESENCIAL:**

6.1.1. O processo de contratação tramitará no Departamento de Contratações Públicas, por meio do(a) Pregoeiro(a) e equipe de apoio.

6.1.2. Os documentos serão produzidos por escrito, com data e local de sua realização e assinatura dos responsáveis.

6.1.3. Todos os documentos exigidos, quando físicos, deverão ser apresentados no original ou por qualquer processo de cópia reprográfica autenticada ou em publicação de órgão da imprensa, na forma da lei, ou ainda, por meio de cópia acompanhada do original para autenticação pelo(a) Pregoeiro(a) ou por membro da equipe de apoio, e serão retidos para oportuna juntada aos autos do processo administrativo pertinente a esta contratação.

6.1.4. A prova de autenticidade de cópia de documento público ou particular poderá ser feita perante a Agente de Contratação, mediante apresentação de original ou de declaração de autenticidade por advogado, sob sua responsabilidade pessoal.

6.1.5. O reconhecimento de firma somente será exigido quando houver dúvida de autenticidade, salvo imposição legal.



## Município de Capanema - PR

**6.1.6. Todos os documentos físicos expedidos pelo licitante deverão estar subscritos, de forma mecânica, por seu representante legal ou procurador, com identificação clara do subscritor.**

**6.1.7.** Os documentos emitidos através da Internet serão conferidos pela Equipe de Apoio.

**6.1.7.1.** Na hipótese de o licitante incluir em algum envelope um documento que originalmente foi emitido em formato digital, com assinatura digital ou assinatura eletrônica, o(a) Agente de Contratação e Equipe de Apoio, de ofício ou por provocação de qualquer interessado, poderá requisitar que o licitante encaminhe, por meio digital (e-mail ou WhatsApp), durante a sessão pública, o documento originalmente digital, para conferir a sua autenticidade e integridade.

**6.1.8.** Os envelopes da proposta de preços e da documentação de habilitação deverão estar separados, fechados e rubricados no fecho, opacos, contendo em suas partes externas e frontais, em caracteres destacados, os seguintes dizeres:

ENVELOPE Nº 1 - PROPOSTA DE PREÇOS

**MUNICÍPIO DE CAPANEMA/PR**

PREGÃO Nº XX/2023

**(RAZÃO SOCIAL DO LICITANTE)**

CNPJ Nº XXXX

ENVELOPE Nº 2 - DOCUMENTAÇÃO DE HABILITAÇÃO

**MUNICÍPIO DE CAPANEMA/PR**

PREGÃO Nº XX/2023

**(RAZÃO SOCIAL DO LICITANTE)**

CNPJ Nº XXXX

**6.1.9.** Os envelopes lacrados contendo as propostas de preços e documentos de habilitação deverão ser protocolados no Protocolo-Geral do Município (hall de entrada do Paço Municipal) até a hora marcada para abertura da sessão pública.

**6.1.9.1.** A sessão pública não será iniciada enquanto houver representantes de licitantes na fila do protocolo dos envelopes.

**6.1.9.2.** Após o início da sessão, não poderão participar do certame as empresas que não tiverem os seus envelopes devidamente protocolados conforme o subitem 6.1.9.

**6.1.9.3.** Considera-se o início da sessão a manifestação do(a) Pregoeiro(a), declarando aberta a sessão pública, devendo constar na Ata o efetivo horário da abertura e a justificativa para eventual atraso.

**6.1.10.** Os envelopes que não forem entregues nas condições acima estipuladas não gerarão efeitos como proposta.

**6.1.11.** A declaração falsa relativa ao cumprimento de qualquer condição sujeitará o licitante às sanções previstas neste Edital.

**6.1.12.** O desatendimento de exigências meramente formais que não comprometam a aferição da qualificação do licitante ou a compreensão do conteúdo de sua



## Município de Capanema - PR

proposta não importará seu afastamento da licitação ou a invalidação do processo.

- 6.2. Em se tratando de **PREGÃO EM FORMA ELETRÔNICA:**
- 6.2.1. O processo de contratação tramitará no Departamento de Contratações Públicas, por meio do(a) Pregoeiro(a) e equipe de apoio.
- 6.2.2. O recebimento das propostas e dos documentos de habilitação, bem como a realização das demais etapas e procedimentos da presente licitação ocorrerão por meio eletrônico, no endereço **[www.comprasnet.gov.br](http://www.comprasnet.gov.br)**, na data e hora da abertura da sessão pública prevista neste edital, salvo exceções previstas neste Edital e/ou Termo de Referência.
- 6.2.3. **É VEDADA A IDENTIFICAÇÃO DOS LICITANTES NO SISTEMA ANTES DO TÉRMINO DA ETAPA DE LANCES DO PREGÃO.**
- 6.2.4. Os licitantes preencherão, exclusivamente por meio do sistema, a proposta com a descrição pormenorizada do objeto ofertado (incluindo sua marca e/ou modelo) e o preço, até a data e o horário estabelecidos para abertura da sessão pública, quando, então, encerrar-se-á automaticamente a etapa de envio de propostas.
- 6.2.4.1. Caso o sistema, onde é preenchida a proposta de preços, **admita** a inclusão de anexos nesta etapa, o licitante deverá encaminhar/juntar no sistema, **até 2 (duas) horas após o comando do(a) Pregoeiro(a)**, uma declaração que atenda os requisitos de habilitação estabelecidos no item 15 deste Edital e os previstos no Termo de Referência, bem como às demais condições e requisitos de participação previstos neste Edital, na forma do modelo de Declaração Unificada constante no Anexo III.
- 6.2.4.2. Caso o sistema, onde é preenchida a proposta de preços, **não admita** a inclusão de anexos nesta etapa, o licitante deverá encaminhar, **até 2 (duas) horas após o comando do(a) Pregoeiro(a)**, a Declaração unificada, devidamente preenchida, com todas as declarações exigidas e aplicáveis ao caso, para os seguintes e-mails: **[licitacao@capanema.pr.gov.br](mailto:licitacao@capanema.pr.gov.br)** e **[licitacao.capanema@gmail.com](mailto:licitacao.capanema@gmail.com)**
- 6.2.4.3. O licitante responderá pela veracidade das informações prestadas na Declaração Unificada, por meio da aplicação das sanções administrativas e criminais cabíveis, na forma da lei.
- 6.2.5. Incumbirá ao licitante acompanhar as operações no sistema eletrônico durante a sessão pública do Pregão, ficando responsável pelo ônus decorrente da perda de negócios, diante da inobservância de quaisquer mensagens emitidas pelo sistema ou de sua desconexão.
- 6.2.6. **Até a abertura da sessão pública, os licitantes poderão retirar ou substituir a proposta e os documentos de habilitação anteriormente inseridos no SICAF.**
- 6.2.7. Será estabelecida, nessa etapa do certame, a ordem crescente de classificação entre as propostas apresentadas, para definição da ordem de lances dos licitantes.
- 6.2.8. Após a etapa de lances, o licitante vencedor encaminhará, exclusivamente por meio do sistema, concomitantemente com os documentos de habilitação, a proposta definitiva de preços com a descrição pormenorizada do objeto ofertado



## Município de Capanema - PR

(incluindo sua marca e/ou modelo) e o preço, após a convocação do pregoeiro/Agente de Contratação, que estabelecerá um prazo para envio.

**6.2.9. O envio da proposta definitiva, acompanhada dos documentos de habilitação, ocorrerá por meio de chave de acesso e senha.**

**6.2.9.1.** Caso o sistema esteja indisponível, o licitante vencedor deverá encaminhar, após diálogo com o Pregoeiro/Agente de Contratação, a proposta definitiva de preços, acompanhada dos documentos de habilitação, para os seguintes e-mails: [licitacao@capanema.pr.gov.br](mailto:licitacao@capanema.pr.gov.br) e [licitacao.capanema@gmail.com](mailto:licitacao.capanema@gmail.com)

**6.2.10.** O licitante vencedor poderá deixar de apresentar os documentos de habilitação que constem do SICAF, assegurado aos demais licitantes o acesso aos dados constantes do sistema.

**6.2.11.** Os documentos que compõem a proposta e a habilitação do licitante vencedor somente serão disponibilizados para avaliação do(a) pregoeiro(a) e para acesso público após o início da etapa de habilitação.

**6.2.12.** Todos os documentos que exijam assinatura do licitante devem ser assinados digitalmente, sendo vedada a apresentação de documentos assinados fisicamente pelo licitante e, posteriormente, apenas digitalizados, com exceção de documentos que, na sua origem e época de confecção (desde o nascedouro) o sejam e que tenham algum tipo de confirmação de autenticidade da(s) assinatura(s) afixada(s).

**6.2.13.** É permitida a identificação e assinatura digital ou eletrônica por pessoa física ou jurídica em meio eletrônico, mediante certificado digital emitido em âmbito da Infraestrutura de Chaves Públicas Brasileira (ICP-Brasil).

**6.2.14.** O arquivo digital dos documentos das contratações, públicos ou privados, que forem assinados digitalmente ou eletronicamente, deverão ser armazenados no banco de dados digital de cada processo de contratação, a fim de permitir o controle da validade e eficácia das assinaturas, bem como da autenticidade e da integridade dos documentos.

**6.3.** Independentemente da **FORMA DO PREGÃO (presencial ou eletrônica)**, o licitante deverá juntar, **assim que solicitado e no prazo concedido**, o(s) seguinte(s) documento(s):

**a)** Declaração Unificada (conforme modelo do Anexo III), nos termos do subitem 4.4 deste Edital;

**a1)** Na Forma do Pregão Presencial a Declaração Unificada deve ser apresentada juntamente com os documentos de habilitação.

**b)** Declaração a que se refere o subitem 4.1.2 deste Edital, quando o licitante se enquadrar nos requisitos (em se tratando de Pregão em **forma eletrônica**, será considerada a declaração prevista no subitem 4.6.4);

**c)** Documento a que se refere os subitens 4.1.2.3 ou 4.6.4.3, quando o licitante se enquadrar nos requisitos.

**6.3.1.** Caso seja admitido pelo sistema, o licitante deverá encaminhar como anexos da proposta de preços, os documentos mencionados nas alíneas “a”, “b” e “c” do subitem 6.3.



## Município de Capanema - PR

**6.3.2.** Caso o sistema onde é preenchida a proposta de preços não admita a inclusão de anexos, o licitante poderá encaminhar, **no prazo concedido**, os documentos mencionados nas alíneas “a”, “b” e “c” do subitem 6.3 para os seguintes e-mails: [licitacao@capanema.pr.gov.br](mailto:licitacao@capanema.pr.gov.br) e [licitacao.capanema@gmail.com](mailto:licitacao.capanema@gmail.com) ou poderá inserir/manter tais documentos no âmbito do SICAF.

**6.3.2.1.** O não cumprimento do subitem 6.3, alínea “a” sujeitará a **exclusão do licitante** do certame, após o encerramento do prazo concedido, bem como a aplicação da multa prevista no subitem 6.3.2.3.

**6.3.2.2.** O não cumprimento do subitem 6.3, alíneas “b” e/ou “c” acarretará a **não aplicação do tratamento diferenciado ao licitante**.

**6.3.2.3.** A **MULTA** a que se refere o subitem 6.3.2.1 será de **2% sobre o valor máximo estimado do item ou do lote** em que o licitante houver participado durante a etapa de lances.

## 7. DO PREENCHIMENTO DA PROPOSTA

**7.1.** Em se tratando de licitação cujo critério de julgamento seja o “menor preço por item”, de acordo com o indicado no subitem 1.6 deste Edital, o licitante deverá enviar sua proposta, ou pelo seu preenchimento no sistema eletrônico, indicando, ao menos, as seguintes informações:

- a) Valores unitário e total do item;
- b) Marca/modelo do item;
- c) Descrição detalhada do item, contendo as informações similares à especificação do Termo de Referência: indicando, no que for aplicável, o modelo, prazo de validade ou de garantia, número do registro ou inscrição do bem no órgão competente, quando for o caso.

**7.2.** Em se tratando de licitação cujo critério de julgamento seja o “menor preço por lote”, de acordo com o indicado no subitem 1.6 deste Edital, o licitante deverá enviar sua proposta, ou pelo seu preenchimento, no sistema eletrônico, indicando, ao menos, as seguintes informações:

- a) Valor total do lote;
- b) Valores unitário e total de cada item que compõe o lote;
- c) Marca/modelo de cada item que compõe o lote;
- d) Descrição detalhada de cada item que compõe o lote, contendo as informações similares à especificação do Termo de Referência: indicando, no que for aplicável, o modelo, prazo de validade ou de garantia, número do registro ou inscrição do bem no órgão competente, quando for o caso.

**7.3.** Em se tratando de licitação cujo critério de julgamento seja o “maior desconto”, de acordo com o indicado no subitem 1.6 deste Edital, o licitante deverá enviar sua proposta, ou pelo seu preenchimento, no sistema eletrônico, indicando, ao menos, as seguintes informações:

- a) Percentual de desconto;
- b) Marca/modelo do item ou de cada item que compõe o lote;
- c) Descrição detalhada do item ou de cada item que compõe o lote, contendo as informações similares à especificação do Termo de Referência: indicando, no que



## Município de Capanema - PR

- for aplicável, o modelo, prazo de validade ou de garantia, número do registro ou inscrição do bem no órgão competente, quando for o caso.
- 7.4. Os valores, os preços e os custos utilizados terão como expressão monetária a moeda corrente nacional.
- 7.5. Todas as especificações do objeto contidas na proposta vinculam o contratado, quando possuírem características iguais ou superiores às previstas no Termo de Referência.
- 7.6. Nos valores propostos estarão inclusos todos os custos operacionais, encargos previdenciários, trabalhistas, tributários, comerciais e quaisquer outros que incidam direta ou indiretamente no fornecimento dos bens.
- 7.7. Os preços ofertados, tanto na proposta inicial, quanto na etapa de lances, serão de exclusiva responsabilidade do licitante, não lhe assistindo o direito de pleitear qualquer alteração, sob alegação de erro, omissão ou qualquer outro pretexto.
- 7.8. O prazo de validade da proposta não será inferior a **90 (noventa) dias**, a contar da data de sua apresentação.
- 7.9. Estando o objeto da licitação dividido em lotes ou itens, conforme descrito no Termo de Referência, faculta-se ao licitante a participação em quantos lotes ou itens, respectivamente, forem de seu interesse.
- 7.10. Ao assinar a Proposta de Preços inicial, o licitante estará assumindo automaticamente o cumprimento de todas as condições lá estabelecidas, **caso as especificações da proposta estejam iguais ou superiores, quanto à vantagem para a Administração, do descrito no Termo de Referência.**
- 7.11. Em se tratando de Pregão em **FORMA PRESENCIAL**, a proposta de preços na forma e no formato de arquivo padrão disponibilizado pelo sistema, depois de preenchida, deverá ser emitida em formato digital, e deverá ser encaminhada ao(à) Pregoeiro(a) até o momento do Credenciamento, para fins de lançamento no Sistema de julgamento, por e-mail, no endereço eletrônico: [licitacao@capanema.pr.gov.br](mailto:licitacao@capanema.pr.gov.br)
- 7.11.1. A proposta de preços padrão do sistema, também poderá ser salva em Pen-Drive ou CD-ROM ou outro meio eletrônico, devendo, neste caso, ser entregue/encaminhada ao Pregoeiro no momento do Credenciamento ou dentro do Envelope nº 01 (PROPOSTA DE PREÇOS).
- 7.12. **O licitante que não atender ao subitens 7.11 ou 7.11.1 será desclassificado.**
- 7.13. Caso seja previsto um modelo de Proposta de Preços anexo ao Termo de Referência, aquele modelo deverá ser observado em detrimento do modelo anexo a este Edital.

## 8. DA ABERTURA DA SESSÃO PÚBLICA, CLASSIFICAÇÃO DAS PROPOSTAS E FORMULAÇÃO DE LANCES

- 8.1. Em se tratando de **PREGÃO EM FORMA PRESENCIAL**:
- 8.1.1. A abertura da sessão pública dar-se-á na data, horário e local indicados no preâmbulo deste Edital, após a etapa de credenciamento, e será aberta por comando do(a) pregoeiro(a), com a divulgação das propostas recebidas e início da etapa de lances.
- 8.1.2. O(A) Pregoeiro(a) verificará as propostas apresentadas, desclassificando aquelas que não estejam em conformidade com os requisitos estabelecidos neste Edital, que sejam omissas, apresentem irregularidades ou defeitos capazes de dificultar o julgamento.





## Município de Capanema - PR

---

- 8.1.3. A desclassificação de proposta será sempre fundamentada e registrada em Ata.
  - 8.1.4. O(A) Pregoeiro(a) classificará o autor da proposta de menor preço e aqueles que tenham apresentado propostas em valores sucessivos a de menor preço, para participação na etapa de lances.
  - 8.1.5. Classificadas as propostas, de acordo com o Edital, o(a) Pregoeiro(a) dará início à etapa de apresentação de lances verbais pelos licitantes, que deverão ser formulados de forma sucessiva, em valores distintos e decrescentes.
  - 8.1.6. O(A) Pregoeiro(a) convidará individualmente os licitantes classificados, de forma sequencial, a apresentar lances verbais, a partir do autor da proposta classificada de maior preço e os demais, em ordem decrescente de valor, que terá o prazo de até 1 (um) minuto para a apresentação do seu lance verbal, quando convocado.
  - 8.1.7. A desistência em apresentar lance verbal ou a ausência de lance no prazo previsto no subitem anterior, quando convocado pelo Pregoeiro, implicará a exclusão do licitante da etapa de lances e a manutenção do último preço por ele apresentado, para efeito de ordenação das propostas.
- 8.2. Em se tratando de **PREGÃO EM FORMA ELETRÔNICA:**
- 8.2.1. No dia e no horário indicados neste Edital, considerando-se o horário de Brasília-DF, a sessão pública na internet será aberta por comando do(a) Pregoeiro(a), com a divulgação das propostas eletrônicas recebidas e início da etapa de lances.
  - 8.2.2. O(a) Pregoeiro(a) verificará as propostas apresentadas, desclassificando desde logo aquelas que não estejam em conformidade com os requisitos estabelecidos neste Edital, contenham vícios insanáveis ou não apresentem as especificações técnicas exigidas no Termo de Referência.
    - 8.2.2.1. Também será desclassificada a proposta que identifique o licitante.
    - 8.2.2.2. A desclassificação será sempre fundamentada e registrada no sistema, com acompanhamento em tempo real por todos os participantes.
    - 8.2.2.3. A não desclassificação da proposta não impede o seu julgamento definitivo em sentido contrário, levado a efeito na fase de aceitação.
  - 8.2.3. O sistema classificará o autor da proposta de menor preço e aqueles que tenham apresentado propostas em valores sucessivos ao de menor preço, para participação na fase de lances.
  - 8.2.4. O sistema ordenará automaticamente as propostas classificadas.
  - 8.2.5. O sistema disponibilizará campo próprio para troca de mensagens entre o(a) Pregoeiro(a) e os licitantes.
  - 8.2.6. Iniciada a etapa competitiva, os licitantes deverão encaminhar lances exclusivamente por meio do sistema eletrônico, sendo imediatamente informados do seu recebimento e do valor consignado no registro.
  - 8.3.7. O intervalo entre os lances enviados pelo mesmo licitante não poderá ser inferior a vinte (20) segundos e o intervalo entre lances não poderá ser inferior a três (3) segundos, sob pena de serem automaticamente descartados pelo sistema os respectivos lances.
  - 8.2.8. A etapa de lances da sessão pública terá duração de **10 (dez) minutos** e, após isso, será prorrogada automaticamente pelo sistema quando houver lance ofertado nos últimos dois minutos do período de duração da sessão pública.



## Município de Capanema - PR

- 8.2.9.** A prorrogação automática da etapa de lances, de que trata o subitem anterior, será de dois minutos e ocorrerá sucessivamente sempre que houver lances enviados nesse período de prorrogação, inclusive no caso de lances intermediários.
- 8.2.10.** Não havendo novos lances na forma estabelecida nos itens anteriores, a sessão pública encerrar-se-á automaticamente.
- 8.2.11.** Encerrada a fase competitiva sem que haja a prorrogação automática pelo sistema, poderá o(a) Pregoeiro(a), assessorado(a) pela equipe de apoio, justificadamente, admitir o reinício da sessão pública de lances, em prol da consecução do melhor preço.
- 8.2.12.** Em caso de falha no sistema, os lances em desacordo com os subitens anteriores deverão ser desconsiderados pelo(a) Pregoeiro(a), devendo a ocorrência ser comunicada imediatamente ao órgão competente responsável pelo sistema.
- 8.2.13.** Na hipótese do subitem anterior, a ocorrência será registrada em campo próprio do sistema.
- 8.2.14.** Não serão aceitos dois ou mais lances de mesmo valor, prevalecendo aquele que for recebido e registrado em primeiro lugar.
- 8.2.15.** Durante o transcurso da sessão pública, os licitantes serão informados, em tempo real, do valor do menor lance registrado, vedada a identificação do licitante.
- 8.2.16.** No caso de desconexão com o(a) Pregoeiro(a), no decorrer da etapa competitiva do Pregão, o sistema eletrônico poderá permanecer acessível aos licitantes para a recepção dos lances.
- 8.2.17.** Quando a desconexão do sistema eletrônico para o(a) Pregoeiro(a) persistir por tempo superior a dez minutos, a sessão pública será suspensa e reiniciada somente após decorridas vinte e quatro horas da comunicação do fato pelo(a) pregoeiro(a) aos participantes, no sítio eletrônico utilizado para divulgação.
- 8.2.18.** Caso o licitante não apresente lances, concorrerá com o valor de sua proposta.
- 8.2.19.** Caso o sistema utilizado para o processamento do Pregão em **FORMA ELETRÔNICA** não esteja configurado para atender ao disposto na LCM 14/22, o(a) Pregoeiro(a) poderá encerrar a sessão eletrônica e realizar os atos e procedimentos necessários por meio físico ou outro meio digital disponível.

### 8.3. REGRAS COMUNS DO PREGÃO EM FORMA **PRESENCIAL** E **ELETRÔNICA**:

- 8.3.1.** Em se tratando de licitação cujo critério de julgamento seja o **“menor preço por item”**, de acordo com o indicado no **subitem 1.6** deste Edital, o lance deverá ser ofertado pelo **valor unitário do item**.
- 8.3.2.** Em se tratando de licitação cujo critério de julgamento seja o **“menor preço por lote”**, de acordo com o indicado no **subitem 1.6** deste Edital, o lance deverá ser ofertado pelo **valor total do lote**.
- 8.3.3.** Em se tratando de licitação cujo critério de julgamento seja o **“maior desconto”**, de acordo com o indicado no **subitem 1.6** deste Edital, o lance deverá ser ofertado **em percentual**.
- 8.3.4.** Os licitantes poderão oferecer lances sucessivos, observando o horário fixado para abertura da sessão e as regras estabelecidas no Edital.



## Município de Capanema - PR

- 8.3.5.** O licitante somente poderá oferecer lance de valor inferior ao último por ele ofertado e registrado pelo sistema.
- 8.3.6.** Em não havendo peculiaridades previstas expressamente no Termo de Referência, o intervalo mínimo de diferença de valores entre os lances, que incidirá tanto em relação aos lances intermediários quanto em relação à proposta que cobrir a melhor oferta deverá ser de **R\$ 0,01 (um centavo)**.
- 8.3.7.** Em se tratando de licitação cujo critério de julgamento seja o **“maior desconto”**, de acordo com o indicado no **subitem 1.6** deste Edital, o intervalo mínimo de diferença de valores entre os lances, que incidirá tanto em relação aos lances intermediários quanto em relação à proposta que cobrir a melhor oferta deverá ser de **0,1% (um décimo por cento)**.
- 8.3.8.** Será adotado para o envio de lances no pregão o modo de disputa “ABERTO”, em que os licitantes apresentarão lances públicos e sucessivos.
- 8.3.9.** Durante a sessão pública é permitido a um licitante fazer lance igual ao de um concorrente com intuito de empatar o certame, porém somente será possível o lance nestes termos caso um lance menor seja considerado inexecutable.
- 8.3.9.1.** Não serão permitidos lances idênticos nos casos não previstos no subitem anterior.
- 8.3.9.2.** O desempate será realizado conforme o disposto no **item 11** deste Edital.
- 8.3.10.** Não poderá haver desistência dos lances ofertados, sujeitando-se o licitante desistente à penalidade de multa de 2% sobre o valor máximo do objeto previsto no termo de referência.

## 9. DO TRATAMENTO DIFERENCIADO PARA ME E EPP SEDIADAS NO MUNICÍPIO DE CAPANEMA/PR E DA MARGEM DE PREFERÊNCIA

- 9.1.** Em relação a itens não exclusivos para participação de microempresas e empresas de pequeno porte sediadas no Município de Capanema/PR, uma vez encerrada a etapa de lances será efetivada a verificação do porte das entidades empresarias e se elas cumprem os requisitos previstos no **subitem 4.1.2.3** ou no **subitem 4.6.4.3**, com apresentação e análise da documentação exigida.
- 9.2.** O sistema ou o(a) Agente de Contratação identificará as ME e EPP sediadas no Município de Capanema/PR participantes, procedendo à comparação com os valores ofertados pelo licitante primeiro colocado, assim como dos demais classificados.
- 9.3.** A ME ou EPP sediada no Município de Capanema/PR melhor classificada poderá apresentar proposta de preço inferior ou dentro do limite percentual da **margem de preferência de 10% (dez por cento)** da melhor proposta ou melhor lance apresentado na etapa de lances, situação em que a ME ou EPP sediada no Município de Capanema/PR será declarada vencedora do certame.
- 9.3.1.** No caso do **subitem 9.3**, o(a) Pregoeiro(a), após o encerramento da etapa de lances, convocará a ME ou EPP sediada no Município de Capanema/PR para, querendo, apresentar novo lance, nos termos do subitem anterior.
- 9.3.2.** Nessas condições, a proposta de ME ou de EPP, sediada no Município de Capanema/PR, que se encontre na faixa de até 10% (dez por cento) da melhor proposta ou melhor lance apresentado, será considerada vencedora da licitação.



## Município de Capanema - PR

- 9.4. No caso de equivalência dos valores apresentados por microempresas e empresas de pequeno porte sediadas no Município de Capanema/PR, serão observadas as regras estabelecidas no tópico 11 deste Edital.
- 9.5. Aplica-se a margem de preferência prevista no subitem 9.3, nas licitações cuja participação não seja exclusiva para ME ou EPP sediadas no Município de Capanema.
- 9.6. A margem de preferência prevista no subitem 9.3, nas licitações cuja participação não seja exclusiva para ME ou EPP, será aplicada tanto na cota reservada como na cota de ampla concorrência.
- 9.7. Quando houver propostas beneficiadas com as margens de preferência para produto nacional em relação ao produto estrangeiro previstas no art. 26 da Lei nº 14.133, de 2021, o benefício previsto no art. 18, da LCM 14/22, será aplicado exclusivamente entre as propostas que fizerem jus às margens de preferência, de acordo com os Decretos Federais aplicáveis, observado o limite de 20% (vinte por cento) estabelecido pela Lei nº 14.133, de 2021.

### 10. DO TRATAMENTO DIFERENCIADO PARA ME, EPP E COOPERATIVAS (COOP) NÃO SEDIADAS NO MUNICÍPIO DE CAPANEMA/PR

- 10.1. Na hipótese da não contratação da microempresa ou da empresa de pequeno porte sediada no Município de Capanema/PR, serão convocadas as remanescentes que forem sediadas em outros Municípios, na ordem classificatória, para o exercício do direito de preferência de que trata o art. 45 da Lei Complementar nº 123, de 2006, de acordo com o disposto a seguir.
- 10.2. Em relação a itens não exclusivos para participação de microempresas e empresas de pequeno porte, uma vez encerrada a etapa de lances, será efetivada a verificação do porte da entidade empresarial.
- 10.3. O sistema ou o(a) Pregoeiro(a) identificará em coluna própria as microempresas e empresas de pequeno porte participantes, procedendo à comparação com os valores da primeira colocada, se esta for empresa de maior porte, assim como das demais classificadas.
- 10.4. Nessas condições, as propostas de ME/EPP/COOP, **NÃO SEDIADAS NO MUNICÍPIO DE CAPANEMA/PR**, que se encontrarem na faixa de até 5% (cinco por cento) acima da melhor proposta ou melhor lance serão consideradas empatadas com a primeira colocada.
- 10.5. A melhor classificada nos termos do subitem anterior terá o direito de encaminhar uma última oferta para desempate, obrigatoriamente em valor inferior ao da primeira colocada, no prazo de 5 (cinco) minutos controlados pelo sistema, contados após a comunicação automática para tanto.
- 10.6. Caso a ME/EPP/COOP, **NÃO SEDIADA NO MUNICÍPIO DE CAPANEMA/PR**, melhor classificada desista ou não se manifeste no prazo estabelecido, serão convocadas as demais licitantes ME/EPP/COOP, **NÃO SEDIADAS NO MUNICÍPIO DE CAPANEMA/PR**, que se encontrem naquele intervalo de 5% (cinco por cento), na ordem de classificação, para o exercício do mesmo direito, no prazo estabelecido no subitem anterior.
- 10.7. No caso de equivalência dos valores apresentados pelas ME/EPP/COOP, **NÃO SEDIADAS NO MUNICÍPIO DE CAPANEMA/PR**, que se encontrem nos intervalos



## Município de Capanema - PR

estabelecidos nos subitens anteriores, será realizado sorteio entre elas para que se identifique aquela que primeiro poderá apresentar melhor oferta.

- 10.8. Havendo êxito neste procedimento, a ME/EPP/COOP assumirá a condição de melhor classificada no certame, para fins de aceitação. Não havendo êxito, ou tendo sido a melhor oferta inicial apresentada por ME/EPP/COOP, ou ainda não existindo ME/EPP/COOP participante, prevalecerá a classificação inicial.

### 11. DAS REGRAS DE DESEMPATE

- 11.1. Em não havendo aplicação dos itens 9 e 10 deste Edital, em caso de empate entre duas ou mais propostas, serão utilizados os seguintes critérios de desempate, nesta ordem:
- disputa final, hipótese em que os licitantes empatados poderão apresentar nova proposta em ato contínuo à classificação, pelo modo de disputa fechado;
  - avaliação do desempenho contratual prévio dos licitantes, para a qual deverão preferencialmente ser utilizados registros cadastrais para efeito de atesto de cumprimento de obrigações previstos na LCM 14/22;
  - desenvolvimento pelo licitante de ações de equidade entre homens e mulheres no ambiente de trabalho, conforme regulamento;
  - desenvolvimento pelo licitante de programa de integridade, conforme orientações dos órgãos de controle.
- 11.2. Em igualdade de condições, se não houver desempate, será assegurada preferência, sucessivamente, aos bens e serviços produzidos ou prestados por:
- empresas sediadas no Município de Capanema/PR;
  - empresas brasileiras;
  - empresas que invistam em pesquisa e no desenvolvimento de tecnologia no País;
  - empresas que comprovem a prática de mitigação, nos termos da Lei nº 12.187, de 2009.
- 11.3. Persistindo o empate, será realizado sorteio para a declaração do licitante vencedor.
- 11.4. O(A) Agente de Contratação poderá suspender o certame e exigir, dos licitantes, as comprovações necessárias dos critérios de desempate.
- 11.5. Somente após o procedimento de desempate, quando houver, e a classificação final dos licitantes, será cabível a negociação de preço junto ao fornecedor classificado em primeiro lugar.

### 12. DA NEGOCIAÇÃO

- 12.1. Encerrada a etapa de envio de lances da sessão pública, o(a) pregoeiro(a) poderá encaminhar, pelo sistema eletrônico ou de forma verbal, contraproposta ao licitante que tenha apresentado o melhor preço, com a finalidade de negociar preços menores do que o apresentado pelo licitante, para que seja obtida melhor proposta para a Administração.
- 12.2. A negociação será realizada por meio do sistema ou ao vivo, podendo ser acompanhada pelos demais licitantes.
- 12.3. **Na hipótese de o preço máximo do objeto/item/lote da licitação ter sido definido com base na metodologia da média dos preços cotados, somente será adjudicado o objeto/item/lote para a empresa vencedora se o preço ofertado for igual ou menor ao preço apresentado por esta mesma empresa na fase interna da licitação.**



## Município de Capanema - PR

- 12.4. A negociação poderá ser feita com os demais licitantes, segundo a ordem de classificação inicialmente estabelecida, quando o primeiro colocado, mesmo após a negociação, for desclassificado em razão de sua proposta permanecer acima do preço máximo definido pela Administração.
- 12.5. A negociação será conduzida pelo(a) Pregoeiro(a) e, depois de concluída, terá seu resultado divulgado a todos os licitantes e anexado aos autos do processo licitatório.
- 12.6. Após a negociação do preço, o(a) pregoeiro(a) convocará o licitante vencedor para a apresentação da proposta definitiva de preços.

### 13. DO ENVIO DA PROPOSTA DEFINITIVA DE PREÇOS

- 13.1. Encerrada a etapa de lances e de eventual negociação, o(a) pregoeiro(a) convocará o licitante vencedor para que este encaminhe em ARQUIVO ÚNICO (COMPACTADO ex: zip e pdf), no sistema COMPRASNET (em se tratando de Pregão em **FORMA ELETRÔNICA**) ou para os seguintes e-mails [licitacao@capanema.pr.gov.br](mailto:licitacao@capanema.pr.gov.br) e [licitacao.capanema@gmail.com](mailto:licitacao.capanema@gmail.com) (em se tratando de Pregão em **FORMA PRESENCIAL**), a **PROPOSTA DEFINITIVA DE PREÇOS (modelo no Anexo V)**, em conformidade com o último lance ofertado.
  - 13.1.1. Em se tratando de Pregão em **FORMA ELETRÔNICA**, o(a) pregoeiro(a) fará uso de a ferramenta “CONVOCAR ANEXO”, devendo o licitante vencedor anexar os documentos utilizando o link “ANEXAR”.
- 13.2. O licitante deverá encaminhar a Proposta Definitiva de Preços no prazo de **até 2 (duas) horas**, contado a partir da convocação pelo(a) pregoeiro(a), em horário de **efetivo funcionamento** do órgão público, ou seja, **das 8h00min às 11h30min e das 13h15min às 17h30min**.
- 13.3. Em caso de indisponibilidade do sistema utilizado para Pregão em **FORMA ELETRÔNICA**, será aceito o envio da proposta ajustada por meio do e-mail: [licitacao@capanema.pr.gov.br](mailto:licitacao@capanema.pr.gov.br). Após o envio do e-mail, o responsável pelo envio deverá entrar em contato com o(a) pregoeiro(a) para confirmar o recebimento do e-mail e do seu conteúdo.
- 13.4. O(a) pregoeiro(a) não se responsabilizará por e-mails que, por qualquer motivo, não forem recebidos em virtude de problemas no servidor ou navegador, tanto do Município de Capanema/PR quanto do emissor.
- 13.5. A fim de aplicar o princípio da isonomia entre as licitantes, após transcorrido o prazo de **2 (duas) horas**, não serão considerados, para fins de análise, sob qualquer alegação, o envio da Proposta Definitiva de Preços, sendo realizado, pelo(a) pregoeiro(a), o registro da não aceitação da proposta.
- 13.6. Em caso de impossibilidade de atendimento ao prazo, o licitante deverá solicitar, **dentro do prazo estipulado**, via chat ou e-mail, a sua prorrogação.
- 13.7. A Proposta Definitiva de Preços deverá ser subscrita pelo representante legal do licitante, mediante procuração devidamente assinada, se for o caso, com firma reconhecida, que comprove a outorga de poderes, na forma da lei, para formular ofertas e lances de preços, bem como praticar todos os demais atos pertinentes ao certame, devendo ser acompanhada do contrato ou estatuto social.





## Município de Capanema - PR

- 13.8. **O licitante que abandonar o certame, deixando de enviar a documentação indicada neste item 13, será desclassificado e sujeitar-se-á às sanções previstas no subitem 8.3.10 deste Edital.**
- 13.9. A proposta deverá conter:
- a) **proposta definitiva de preços**, conforme modelo anexo, vedado o preenchimento desta com dados aleatórios, sob pena de desclassificação da proposta;
  - b) **preços unitários e totais**, em moeda corrente nacional, em algarismo e por extenso, sem inclusão de qualquer encargo financeiro ou previsão inflacionária;
  - c) indicação de que nos **preços ofertados** já estão inclusos os tributos, fretes, taxas, seguros, encargos sociais, trabalhistas e todas as demais despesas necessárias à execução do objeto;
  - d) prazo de **validade da proposta definitiva** não inferior ao prazo previsto para a duração da contratação ou para a validade da ata de registro de preços. Caso não haja indicação, o prazo de validade da proposta definitiva de preços será de **1 (um) ano**, contado da data da apresentação da proposta definitiva de preços;
  - e) **indicação/especificação** do produto, marca/modelo;
  - f) Em não havendo peculiaridades previstas expressamente no Termo de Referência, o preço proposto deverá ser expresso em moeda corrente nacional, **com até duas casas decimais (0,00)**.
  - g) a concessão de garantia do objeto da contratação, conforme definido no Termo de Referência, se aplicável.
  - h) a indicação do banco, número da conta e agência do licitante vencedor, para fins de pagamento;
  - i) Se a mesma empresa vencer a cota reservada e a cota principal, a contratação das cotas deverá ocorrer pelo menor preço, devendo o menor preço constar na proposta definitiva de preços.
- 13.10. Em se tratando de licitação cujo critério de julgamento seja o **“maior desconto”**, de acordo com o indicado no subitem 1.6 deste Edital, o desconto proposto deverá ser expresso em percentual.
- 13.11. Em se tratando de licitação cujo critério de julgamento seja o **“menor preço por lote”**, de acordo com o indicado no subitem 1.6 deste Edital, a proposta definitiva de preços deverá discriminar os itens que compõem o lote, com todas as especificações individualizadas, bem como os seus respectivos preços unitários e totais.
- 13.11.1.** Na indicação dos preços unitários dos itens que compõem o lote deverá ser observada a proporcionalidade na redução dos preços unitários de todos os itens, levando-se em consideração o preço total do lote indicado na proposta inicial de preços e o valor total do lote considerado vencedor do certame, sem olvidar do quantitativo de cada um dos itens.
- 13.12. A **proposta** definitiva de preços deve atender todas as especificações técnicas obrigatórias do **Edital e Anexos** sob pena de desclassificação.
- 13.13. O(a) pregoeiro(a) reserva o direito de realizar diligências para instrução do processo sobre informações que não estejam claras, bem como de solicitar documentos complementares que julgar necessários para os respectivos esclarecimentos.



## Município de Capanema - PR

- 13.14. A **proposta** apresentada terá que refletir preços equivalentes aos praticados no mercado no dia de sua apresentação.
- 13.15. Após a apresentação da proposta definitiva de preços, o(a) pregoeiro(a) iniciará a fase de aceitação e julgamento da proposta.

### 14. DA ACEITABILIDADE DA PROPOSTA DEFINITIVA DE PREÇOS

- 14.1. O(a) pregoeiro(a) examinará a Proposta Definitiva de Preços quanto ao preenchimento dos requisitos previstos neste edital, especialmente quanto à adequação às especificações contidas no Termo de Referência e à compatibilidade do preço em relação ao máximo estipulado para contratação neste Edital e em seus anexos.
- 14.2. Será desclassificada a proposta ou o lance vencedor que apresentar preço final superior ao preço máximo fixado, desconto menor do que o mínimo exigido ou que apresentar preço manifestamente inexecutável.
- 14.2.1. Considera-se inexecutável** a proposta que apresente preços global ou unitários simbólicos, irrisórios ou de valor zero, incompatíveis com os preços dos insumos e salários de mercado, acrescidos dos respectivos encargos, ainda que o ato convocatório da licitação não tenha estabelecido limites mínimos, exceto quando se referirem a materiais e instalações de propriedade do próprio licitante, para os quais ele renuncie a parcela ou à totalidade da remuneração.
- 14.3. Qualquer interessado poderá requerer que se realizem diligências para aferir a exequibilidade e a legalidade das propostas, devendo apresentar as provas ou os indícios que fundamentam a suspeita.
- 14.4. Na hipótese de necessidade de suspensão da sessão pública para a realização de diligências, com vistas ao saneamento das propostas, a sessão pública somente poderá ser reiniciada mediante aviso prévio no sistema com, no mínimo, vinte e quatro horas de antecedência, e a ocorrência será registrada em ata.
- 14.5. O(a) pregoeiro(a) poderá convocar o licitante para enviar documento digital ou digitalizado complementar, por meio do sistema ou e-mail, **no prazo de 2 (duas) horas**, sob pena de não aceitação da proposta.
- 14.5.1.** O prazo estabelecido poderá ser prorrogado pelo(a) pregoeiro(a) por solicitação escrita e justificada do licitante, formulada antes de findo o prazo, e formalmente aceita pelo(a) pregoeiro(a).
- 14.5.2.** Dentre os documentos passíveis de solicitação pelo(a) pregoeiro(a), destacam-se os que contenham as características do material ofertado, tais como marca, modelo, tipo, fabricante e procedência, além de outras informações pertinentes, a exemplo de catálogos, folhetos ou propostas, encaminhados por meio eletrônico, ou, se for o caso, por outro meio e prazo indicados pelo(a) pregoeiro(a), sem prejuízo do seu ulterior envio pelo sistema eletrônico, sob pena de não aceitação da proposta.
- 14.5.3.** Caso a compatibilidade com as especificações demandadas, sobretudo quanto a padrões de qualidade e desempenho, não possa ser aferida pelos meios previstos nos subitens acima e desde que previsto no Termo de Referência, o Pregoeiro exigirá que o licitante classificado em primeiro lugar apresente amostra, sob pena de não aceitação da proposta, no local, prazo e condições indicados no termo de referência.



## **Município de Capanema - PR**

---

- 14.5.3.1.** Por meio de mensagem no sistema ou e-mail, será divulgado o local e horário de realização do procedimento para a avaliação das amostras, cuja presença será facultada a todos os interessados, incluindo os demais licitantes.
- 14.5.3.2.** Os resultados das avaliações serão divulgados por meio de mensagem no sistema ou e-mail.
- 14.5.3.3.** Serão avaliados os aspectos e padrões mínimos de aceitabilidade de acordo com o estipulado no Termo de Referência.
- 14.5.3.4.** No caso de não haver entrega da amostra ou ocorrer atraso na entrega, sem justificativa aceita pelo(a) Pregoeiro(a), ou havendo entrega de amostra fora das especificações previstas neste Edital, anexos e Termo de Referência, a proposta do licitante será DESCLASSIFICADA.
- 14.5.3.5.** Se a(s) amostra(s) apresentada(s) pelo primeiro classificado não for(em) aceita(s), o(a) Pregoeiro(a) analisará a aceitabilidade da proposta ou lance ofertado pelo segundo classificado. Seguir-se-á com a verificação da(s) amostra(s) e, assim, sucessivamente, até a verificação de uma que atenda às especificações constantes no Termo de Referência.
- 14.5.3.6.** Os exemplares colocados à disposição da Administração serão tratados como protótipos, podendo ser manuseados e desmontados pela equipe técnica responsável pela análise, não gerando direito a ressarcimento.
- 14.5.3.7.** Após a divulgação do resultado final da licitação, as amostras entregues deverão ser recolhidas pelos licitantes no prazo indicado no Termo de Referência, após o qual poderão ser descartadas pela Administração, sem direito a ressarcimento.
- 14.5.3.8.** Os licitantes deverão colocar à disposição da Administração todas as condições indispensáveis à realização de testes e fornecer, sem ônus, os manuais impressos em língua portuguesa, necessários ao seu perfeito manuseio, quando for o caso.
- 14.6.** Havendo necessidade, o(a) pregoeiro(a) suspenderá a sessão, informando no “chat”, ou por outro meio, a todos os licitantes, a nova data e horário para a sua continuidade.
- 14.7.** Nos itens não exclusivos para a participação de microempresas e empresas de pequeno porte, sempre que a proposta não for aceita, e antes de o(a) Pregoeiro(a) passar à subsequente, haverá nova verificação da eventual ocorrência/aplicação do disposto nos itens 9 e 10 deste Edital.
- 14.8.** Serão desclassificadas as propostas que:
- a)** contiverem vícios insanáveis;
  - b)** não obedecerem às especificações técnicas pormenorizadas no Termo de Referência;
  - c)** apresentarem preços inexequíveis ou permanecerem acima do valor estimado para a contratação;
  - d)** não tiverem sua exequibilidade demonstrada, quando exigido pela Administração;



## Município de Capanema - PR

- e) apresentarem desconformidade com quaisquer outras exigências do edital e seus anexos, desde que insanável.
- 14.9. Se a proposta classificada em primeiro lugar não for aceitável, ou for desclassificada, o(a) Pregoeiro(a) examinará a proposta subsequente, e, assim sucessivamente, na ordem de classificação, até a apuração de uma proposta que atenda ao Edital.
- 14.10. No julgamento das propostas, o(a) Pregoeiro(a) poderá sanar erros ou falhas que não alterem sua substância, mediante despacho fundamentado, registrado em ata e acessível a todos, atribuindo-lhes validade e eficácia para fins de classificação.
- 14.11. Na hipótese de não haver vencedor para a cota reservada, esta poderá ser adjudicada ao vencedor da cota principal ou, diante de sua recusa, aos licitantes remanescentes, desde que pratiquem o preço do primeiro colocado da cota principal.
- 14.12. Aceita a proposta classificada em primeiro lugar, o(a) pregoeiro(a) verificará a habilitação do licitante, observado o disposto neste Edital.

### 15. DA HABILITAÇÃO

- 15.1. Como condição prévia ao exame da documentação de habilitação do licitante detentor da proposta classificada em primeiro lugar, o(a) pregoeiro(a) verificará o eventual descumprimento das condições de participação, especialmente quanto à existência de sanção que impeça a participação no certame ou a futura contratação, mediante a consulta aos seguintes cadastros:
  - a) SICAF;
  - b) Consulta Consolidada de Pessoa Jurídica do Tribunal de Contas da União (<https://certidoes-apf.apps.tcu.gov.br/>);
  - c) Consulta ao portal do TCE/PR quanto aos impedidos de licitar (<https://servicos.tce.pr.gov.br/TCEPR/Municipal/AIL/ConsultarImpedidos.aspx>);
  - d) CNAE (<https://cnae.ibge.gov.br/>);
  - e) Cadastro Nacional de Empresas Inidôneas e Suspensas - CEIS, mantido pela Controladoria-Geral da União ([www.portaldatransparencia.gov.br/ceis](http://www.portaldatransparencia.gov.br/ceis));
  - f) Cadastro Nacional de Condenações Cíveis por Atos de Improbidade Administrativa, mantido pelo Conselho Nacional de Justiça: ([www.cnj.jus.br/improbidade\\_adm/consultar\\_requerido.php](http://www.cnj.jus.br/improbidade_adm/consultar_requerido.php)).
- 15.2. A consulta aos cadastros será realizada em nome da empresa licitante e também de seu sócio majoritário, por força do art. 12 da Lei nº 8.429/1992, que prevê, dentre as sanções impostas ao responsável pela prática de ato de improbidade administrativa, a proibição de contratar com o Poder Público, inclusive por intermédio de pessoa jurídica da qual seja sócio majoritário.
  - 15.2.1. Constatada a existência de sanção, o(a) Pregoeiro(a) reputará o licitante inabilitado, por falta de condição de participação.
- 15.3. Caso atendidas as condições de participação, a habilitação do licitante poderá ser verificada por meio do SICAF ou outro sistema eletrônico disponível, nos documentos por ele abrangidos em relação à habilitação jurídica, à regularidade fiscal e trabalhista, à qualificação econômico-financeira e habilitação técnica, quando for o caso.
  - 15.4.1. O interessado, para efeitos de habilitação eletrônica, deverá atender às condições exigidas no cadastramento no SICAF até o terceiro dia útil anterior à data prevista para recebimento das propostas.



## Município de Capanema - PR

- 15.4.2.** É dever do licitante atualizar previamente as comprovações constantes do SICAF para que estejam vigentes na data da abertura da sessão pública, ou encaminhar, em conjunto com a apresentação da proposta, a respectiva documentação atualizada.
- 15.4.3.** O descumprimento do subitem acima implicará a inabilitação do licitante, exceto se a consulta aos sítios eletrônicos oficiais emissores de certidões feita pelo(a) Pregoeiro(a) lograr êxito em encontrar a(s) certidão(ões) válida(s), conforme art. 92, II, da LCM 14/22.
- 15.4.** Havendo a necessidade de envio de documentos de habilitação complementares, necessários à confirmação/esclarecimento daqueles exigidos neste certame e já apresentados, na forma do item 6 deste Edital, o licitante será convocado a encaminhá-los, em formato digital, via sistema ou e-mail, **no prazo de 2 (duas) horas**, ou outro prazo concedido pelo(a) Pregoeiro(a), sob pena de inabilitação.
- 15.5.** Em se tratando de microempresa (ME) ou empresa de pequeno porte (EPP), o licitante deverá apresentar toda a documentação relativa à habilitação, porém, em havendo alguma restrição na comprovação da regularidade fiscal e trabalhista, desde que atendidos os demais requisitos do Edital, a(s) empresa(s) nesta condição será(ão) declarada(s) habilitada(s) sob condição de regularização da documentação no prazo de 5 (cinco) dias úteis, prorrogáveis por igual prazo, a contar do momento em que for declarado vencedor do certame, para regularização da documentação, para pagamento ou parcelamento do débito e para emissão de eventuais certidões negativas ou positivas com efeito de certidão negativa.
- 15.6.** A ausência de algum documento ou a não regularização da documentação no prazo estipulado implicará na inabilitação da empresa.
- 15.7.** Os licitantes deverão encaminhar, pelo sistema ou dentro do envelope, nos termos deste Edital, a documentação relacionada nos subitens a seguir, para fins de habilitação.
- 15.8.** A **HABILITAÇÃO JURÍDICA:**
- a) No caso de empresário individual: **inscrição no Registro Público de Empresas Mercantis**, a cargo da Junta Comercial da respectiva sede;
  - b) No caso de sociedade empresária: **ato constitutivo, estatuto ou contrato social em vigor**, devidamente registrado na Junta Comercial da respectiva sede;
  - c) No caso de sociedade por ações, Cooperativas e Associações:
    - c.1)** ata de fundação, devidamente registrada no órgão competente;
    - c.2)** estatuto social ou ato constitutivo, com a ata da assembleia que o aprovou, devidamente registrados no órgão competente, atualizado;
    - c.3)** última ata **de eleição e posse de seus administradores e/ou diretoria**, devidamente registrado(s) no órgão competente.
  - d) Em se tratando de Microempreendedor Individual – MEI: **Certificado da Condição de Microempreendedor Individual - CCMEI**, na forma da Resolução CGSIM nº 16/2009, cuja aceitação ficará condicionada à verificação da autenticidade no endereço eletrônico: <https://www.gov.br/empresas-e-negocios/pt-br/empreendedor/servicos-para-mei/emissao-de-comprovante-ccmei>.



## Município de Capanema - PR

### 15.9. A **REGULARIDADE FISCAL E TRABALHISTA**:

- a) Comprovante de Inscrição e de Situação Cadastral no Cadastro Nacional da Pessoa Jurídica (CNPJ), emitido pela Receita Federal do Brasil;
- b) Certidão negativa ou certidão positiva com efeitos de negativa de débitos relativos aos tributos Federais e à Dívida Ativa da União;
- c) Certidão negativa ou certidão positiva com efeitos de negativa de débitos relativos aos Tributos Estaduais da sede da pessoa jurídica;
- d) Certidão negativa ou certidão positiva com efeitos de negativa de débitos relativos aos Tributos Municipais da sede da pessoa jurídica;
- e) Certidão negativa ou certidão positiva com efeitos de negativa de débitos relativos aos Tributos do Município de Capanema, caso a sede da pessoa jurídica seja em outro Município e já possua cadastro junto ao Departamento da Receita Municipal.
- f) Certificado de Regularidade do FGTS - CRF;
- g) Certidão negativa ou certidão positiva com efeitos de negativa de Débitos Trabalhistas (CNDT);
- h) Caso o fornecedor seja considerado isento dos tributos estaduais ou municipais, relacionados ao objeto contratual, deverá comprovar tal condição mediante a apresentação de declaração da Fazenda respectiva do seu domicílio ou sede, ou outra equivalente, na forma da lei.

**15.10.1.** Na hipótese de se tratar de licitante que não possua cadastro prévio junto ao Departamento da Receita Municipal de Capanema/PR, será dispensada a certidão indicada na alínea “e” do subitem 15.10.

**15.10.** A **QUALIFICAÇÃO ECONÔMICO-FINANCEIRA** será exigida se e na forma prevista do Termo de Referência.

**15.11.1.** Na hipótese do subitem 4.2.1 deste Edital, serão exigidos, para fins de qualificação econômico-financeira, os documentos indicados nas alíneas “a” e “b” do referido subitem, além de eventuais outros documentos exigidos no Termo de Referência.

**15.11.** A **QUALIFICAÇÃO TÉCNICA** será exigida se e na forma prevista do Termo de Referência.

## **16. DA VERIFICAÇÃO DA DOCUMENTAÇÃO DE HABILITAÇÃO**

**16.1.** Os documentos relacionados no **item 15** serão analisados pelo(a) Pregoeiro(a) e sua Equipe de Apoio quanto a sua conformidade com o solicitado neste Edital.

**16.1.1.** O não atendimento das exigências constantes do **item 15** deste Edital implicará a inabilitação do licitante.

**16.2.** No julgamento da habilitação, o(a) Pregoeiro(a) poderá sanar erros ou falhas que não alterem a substância das propostas, dos documentos e sua validade jurídica, mediante despacho fundamentado, registrado em ata e acessível a todos, atribuindo-lhes validade e eficácia para fins de habilitação e classificação.

**16.2.1.** É facultado o(a) pregoeiro(a) ou à autoridade competente, em qualquer fase/etapa do processo de contratação, a promoção de diligência destinada a esclarecer ou complementar a instrução do processo, **vedada a inclusão**





## Município de Capanema - PR

**posterior de documento ou informação que deveria constar do processo desde a realização da sessão pública.**

- 16.2.2.** Para fins dos subitens 16.2 e 16.2.1, é permitido ao(a) Pregoeiro(a) consultar os sítios eletrônicos oficiais emissores de certidões, e, na hipótese de lograr êxito em encontrar a(s) certidão(ões) válida(s), conforme art. 43, §3º, do Decreto 10.024, de 2019, não inabilitará o licitante.
- 16.3.** O licitante provisoriamente vencedor em um item ou lote, que estiver concorrendo em outro item ou lote, ficará obrigado a comprovar os requisitos de habilitação cumulativamente, caso necessário, isto é, somando as exigências do item ou lote em que venceu às do item ou lote em que estiver concorrendo, e assim sucessivamente, sob pena de inabilitação, além da aplicação das sanções cabíveis.
- 16.3.1.** Será desconsiderada a eventual exigência de apresentação de documento já apresentado em etapa/momento anterior da mesma licitação.
- 16.4.** Não havendo a comprovação cumulativa dos requisitos de habilitação, a inabilitação recairá sobre o(s) item(ns) ou lote(s) de menor(es) valor(es) cuja retirada(s) seja(m) suficiente(s) para a habilitação do licitante nos remanescentes.
- 16.5.** Constatado o atendimento às exigências de habilitação fixadas no Edital, o licitante será declarado vencedor.
- 16.6.** Em se tratando de PREGÃO EM **FORMA PRESENCIAL**, os documentos de habilitação poderão ser apresentados em original, ou por qualquer processo de cópia desde que autenticada por cartório competente, ou cópia simples que **poderá** ser autenticada pelo(a) Pregoeiro(a) ou membro da Equipe de Apoio, no decorrer da sessão desde que o original esteja na posse do representante credenciado do licitante, ou ainda por meio de publicação em órgão da imprensa oficial, e inclusive expedidos via Internet.
- 16.7.** Em se tratando de PREGÃO EM **FORMA ELETRÔNICA**, a habilitação dos licitantes será comprovada por meio de prévia e regular inscrição cadastral no SICAF, desde que os documentos comprobatórios estejam validados e atualizados.
- 16.7.1.** O cadastro no SICAF substituirá apenas os documentos relativos à **Habilitação Jurídica**, à **Qualificação econômico-financeira** e à **Regularidade fiscal e trabalhista** incluídos no sistema, sendo que para **os demais é obrigatória a sua apresentação**.
- 16.7.2.** Na hipótese dos documentos se encontrarem vencidos no referido sistema (SICAF), o licitante convocado deverá encaminhar, juntamente com os demais, o documento válido que comprove o atendimento das exigências deste Edital, sob pena de inabilitação, ressalvado o disposto no **subitem 16.10** deste Edital.
- 16.7.3.** Também poderão ser consultados os sítios oficiais emissores de certidões de regularidade fiscal e trabalhista, especialmente quando o licitante esteja com alguma documentação vencida junto ao SICAF.
- 16.7.4.** Em se tratando de PREGÃO EM **FORMA PRESENCIAL**, também será admitida a habilitação dos licitantes por meio de comprovação de prévia e regular inscrição cadastral no SICAF, devendo essa opção constar no envelope nº 2.
- 16.8.** As certidões de comprovação da regularidade fiscal e trabalhista dos licitantes deverão ser apresentadas dentro do prazo de validade estabelecido em lei ou pelo órgão expedidor, ou, na hipótese de ausência de prazo estabelecido, deverão estar datadas dos últimos 90 dias contados da data da abertura da sessão pública.



## Município de Capanema - PR

- 16.9. **As ME/EPP e seus equiparados deverão apresentar toda a documentação exigida para efeito de comprovação de regularidade fiscal, mesmo que esta apresente alguma restrição, sob pena de desclassificação (art. 43 da LC nº 123/06 e nº 147/14).**
- 16.10. Havendo alguma restrição na comprovação da regularidade fiscal da ME/EPP, será assegurado o prazo de 5 (cinco) dias úteis, cujo termo inicial corresponderá ao momento em que o proponente for declarado o vencedor do certame, prorrogáveis por igual período, a critério da Administração, para a regularização da documentação, pagamento ou parcelamento do débito, e emissão de eventuais certidões negativas ou positivas com efeito de certidão negativa (art. 43, §1º, da LC nº 123/06).
- 16.11. A declaração do vencedor do certame acontecerá no momento imediatamente posterior à fase de habilitação, aguardando-se os prazos de regularização fiscal ou da etapa de apresentação e aceitação de amostras, nos termos do subitem 14.5.3, para a abertura da fase recursal.
- 16.11.1. Caso previsto no Termo de Referência ou por meio de decisão do(a) Pregoeiro(a), a etapa de habilitação poderá ser iniciada durante a realização da etapa de apresentação e aceitação de amostra(s), relativa ao licitante cuja proposta foi a melhor classificada, para fins de celeridade e eficiência das licitações públicas.
- 16.12. A não regularização da documentação, no prazo previsto acima, implicará decadência do direito à contratação, sem prejuízo das sanções administrativas aplicáveis, sendo facultado à Administração convocar os licitantes remanescentes, para a assinatura do contrato, ou revogar a licitação.
- 16.13. Se o licitante não atender às exigências habilitatórias, o(a) Pregoeiro(a) o INABILITARÁ, conforme o caso, e examinará a proposta subsequente e, assim, sucessivamente, na ordem de classificação, até a apuração de uma proposta que atenda a este Edital.
- 16.14. Consideradas cumpridas todas as exigências do edital quanto à apresentação da documentação de habilitação pelo licitante classificado em primeiro lugar, o(a) Pregoeiro(a) o declarará vencedor.
- 16.15. Ocorrendo a inabilitação, o(a) Pregoeiro(a) convocará o autor da segunda melhor proposta para apresentar sua documentação de habilitação e, se necessário, observada a ordem de classificação, os demais, desde que atendam ao critério de aceitabilidade estabelecido pelo instrumento convocatório, ou poderá revogar a licitação.
- 16.15.1. Nas hipóteses de desclassificação e inabilitação, a proposta de preços apresentada pelo licitante desclassificado ou inabilitado não produzirão efeitos válidos, possibilitando a Administração, nessas hipóteses, convocar os demais licitantes, conforme a ordem de classificação, para análise da proposta e/ou da habilitação, de acordo com os preços ofertados pelos respectivos licitantes.

## 17. DOS RECURSOS

- 17.1. Declarado o vencedor, e depois de decorrida a fase de regularização fiscal ou da etapa de apresentação e aceitação de amostras, nos termos do subitem 14.5.3, se cabíveis, qualquer licitante poderá, ao final da sessão pública, de forma imediata e motivada, manifestar sua intenção de recorrer.



## Município de Capanema - PR

- 17.2. A falta de manifestação motivada quanto à intenção de recorrer importará na decadência desse direito.
- 17.3. Uma vez aceita a intenção de recurso será concedido o prazo de 3 (três) dias para a apresentação das razões de recurso, ficando os demais licitantes, desde logo intimados para, querendo, apresentarem as contrarrazões em igual prazo, que começará a contar do término do prazo do recorrente, sendo-lhes assegurada vista imediata dos elementos indispensáveis à defesa dos seus interesses.
- 17.4. Os recursos e contrarrazões deverão ser manifestados exclusivamente por meio eletrônico via internet, no e-mail: [licitacao@capanema.pr.gov.br](mailto:licitacao@capanema.pr.gov.br)
- 17.5. Aplicam-se as regras previstas nos artigos 268 e 271 da LCM 14/22.
- 17.6. Decididos os recursos e constatada a regularidade dos atos procedimentais, a autoridade competente adjudicará o objeto e homologará o processo licitatório para determinar a contratação.
- 17.7. Não havendo recurso, o(a) Pregoeiro(a) adjudicará o objeto ao licitante vencedor e encaminhará o procedimento à autoridade superior para homologação.

### 18. DA REABERTURA DA SESSÃO PÚBLICA

- 18.1. A sessão pública poderá ser reaberta:
  - a) Nas hipóteses de provimento de recurso que leve à anulação de atos anteriores à realização da sessão pública precedente ou em que seja anulada a própria sessão pública, situação em que serão repetidos os atos anulados e os que dele dependam.
  - b) Quando houver erro na aceitação do preço melhor classificado ou quando o licitante declarado vencedor não assinar o contrato, não retirar o instrumento equivalente ou não comprovar a regularização fiscal e trabalhista, nos termos do subitem 16.10 deste Edital. Nessas hipóteses, serão adotados os procedimentos imediatamente posteriores ao encerramento da etapa de lances.
- 18.2. Todos os licitantes remanescentes deverão ser convocados para acompanhar a sessão reaberta.
  - 18.2.1. A convocação se dará por meio do Diário Oficial Eletrônico do Município e pelo e-mail indicado na Declaração Unificada apresentada por cada licitante.
  - 18.2.2. A convocação feita por e-mail dar-se-á de acordo com os dados contidos na Declaração Unificada de cada licitante, sendo responsabilidade do licitante manter seus dados cadastrais atualizados.

### 19. DA ADJUDICAÇÃO E HOMOLOGAÇÃO

- 19.1. Constatado o atendimento das exigências fixadas neste Edital, decididos os eventuais recursos e constatada a regularidade dos atos praticados, o Chefe do Poder Executivo ou autoridade por ele delegada homologará o procedimento licitatório e adjudicará o objeto ao licitante vencedor.
  - 19.1.1. Após a adjudicação, o adjudicatário será convocado para assinar o contrato ou retirar o instrumento equivalente, no prazo indicado no edital de licitação.
  - 19.1.2. Previamente à formalização da contratação, o órgão público competente poderá realizar consulta nos órgãos cadastrais disponíveis para identificar possível



## Município de Capanema - PR

proibição de contratar com o Poder Público pelo licitante vencedor, bem como verificar a manutenção das condições de habilitação.

- 19.1.3.** Constatado algum impedimento ou suspensão do direito de licitar em nome do licitante vencedor, ou quando este recusar-se a assinar o contrato ou retirar o instrumento equivalente, o órgão municipal competente poderá convocar o licitante subsequente
- 19.2.** Será facultado à Administração, quando o convocado não assinar a Ata, Contrato ou não aceitar ou não retirar o instrumento equivalente no prazo e nas condições estabelecidas, convocar os licitantes remanescentes, na ordem de classificação, para a celebração do contrato nas condições propostas pelo licitante vencedor.
- 19.3.** Decorrido o prazo de validade da proposta indicado no edital sem convocação para a contratação, ficarão os licitantes liberados dos compromissos assumidos.
- 19.4.** Na hipótese de nenhum dos licitantes aceitar a contratação nos termos do subitem 19.2, a Administração, observados o valor estimado e sua eventual atualização nos termos do edital, poderá:
- a)** convocar os licitantes remanescentes para negociação, na ordem de classificação, com vistas à obtenção de preço melhor, mesmo que acima do preço do adjudicatário;
  - b)** adjudicar e celebrar o contrato nas condições ofertadas pelos licitantes remanescentes, atendida a ordem classificatória, quando frustrada a negociação de melhor condição.
- 19.5.** A recusa injustificada do adjudicatário em assinar o contrato ou em aceitar ou retirar o instrumento equivalente no prazo estabelecido pela Administração caracterizará o descumprimento total da obrigação assumida e o sujeitará às penalidades legalmente estabelecidas e à imediata perda da garantia de proposta em favor da Administração Pública municipal.
- 19.6.** A regra do subitem 19.5 não se aplicará aos licitantes remanescentes convocados na forma da alínea “a” do subitem 19.4.
- 19.7.** Será facultada à Administração a convocação dos demais licitantes classificados para a contratação de remanescente do objeto da contratação em consequência de rescisão contratual, observados os mesmos critérios estabelecidos nos subitens 19.2 a 19.4.
- 19.8.** Em havendo paralisação na execução do objeto da contratação, em decorrência de descumprimento e/ou ilícito contratual por parte do contratado, a abertura de processo administrativo sancionador autoriza a Administração iniciar as tratativas com as demais licitantes, na forma estabelecida nos subitens 19.2 a 19.4.
- 19.9.** Ressalvadas as hipóteses em que houver a aplicação de medida cautelar administrativa ou a não atribuição de efeito suspensivo ao recurso ou pedido de reconsideração interposto pelo contratado, a efetiva contratação de licitante remanescente, em razão de extinção do contrato, será realizada somente após a publicação da decisão administrativa definitiva.

## 20. DA FORMALIZAÇÃO DA ATA DE REGISTRO DE PREÇOS

- 20.1.** Em se tratando de licitação com adoção do Sistema de Registro de Preços (SRP), após homologado o resultado da licitação, o órgão gerenciador, respeitada a ordem de classificação e a quantidade de fornecedores a serem registrados, convocará os



## Município de Capanema - PR

- interessados para, no prazo de **até 5 (cinco) dias úteis**, contados da data da convocação, procederem à assinatura da Ata de Registro de Preços, a qual, após cumpridos os requisitos de publicidade, terá efeito de compromisso de fornecimento nas condições estabelecidas.
- 20.2. Alternativamente à convocação para comparecer perante o órgão ou entidade para a assinatura da Ata de Registro de Preços, a Administração poderá encaminhá-la para assinatura por meio eletrônico, para que seja assinada e devolvida no prazo de até 5 (cinco) dias úteis, a contar da data de seu recebimento.
- 20.3. O prazo previsto no subitem anterior poderá ser prorrogado uma vez, por igual período, quando, durante o seu transcurso, for solicitado pelo licitante convocado, desde que ocorra motivo justificado e aceito pelo órgão gerenciador.
- 20.4. A recusa injustificada do fornecedor classificado em assinar a ata, dentro do prazo estabelecido pela Administração, ensejará a decadência do direito à contratação, sem prejuízo da aplicação das penalidades estabelecidas em lei ou no presente instrumento convocatório e seus anexos.
- 20.5. Na hipótese do **subitem 20.4**, é facultado à Administração, ao invés do cancelamento da licitação, aplicar o disposto no **item 19**.
- 20.6. Serão formalizadas tantas Atas de Registro de Preços quanto necessárias para o registro de todos os itens constantes no Termo de Referência, com a indicação do licitante vencedor, a descrição do(s) item(ns), as respectivas quantidades, preços registrados e demais condições.
- 20.7. **Em havendo divisão clara da estimativa de consumo do quantitativo por cada órgão público municipal participante, serão emitidas tantas Atas de Registro de Preços quanto necessárias, para melhor organização e controle da execução do objeto da contratação.**
- 20.8. Será incluído na ata, sob a forma de anexo, o registro dos licitantes que aceitarem cotar os bens ou serviços com preços iguais aos do licitante vencedor na sequência da classificação do certame.
- 20.9. A contratação com o fornecedor registrado, de acordo com a necessidade do órgão, será formalizada por intermédio da Ata de Registro de Preços, conforme minuta anexa a este Edital.
- 20.9.1. As condições de contratação constam do Termo de Referência desta licitação e da Ata de Registro de Preços, e poderão ser detalhadas, em cada aquisição específica, no respectivo requerimento elaborado.
- 20.9.2. O órgão deverá assegurar-se de que o preço registrado na Ata permanece vantajoso, mediante realização de pesquisa de mercado prévia à aquisição.
- 20.10. O órgão enviará ao fornecedor com preço registrado em Ata, a cada contratação, e dentro do prazo de validade da Ata, o requerimento de contratação e/ou a requisição de empenho.
- 20.11. Correrão por conta do Contratado quaisquer despesas que incidirem ou venham a incidir para a execução dos serviços ou para o fornecimento dos produtos objeto desta licitação.
- 20.12. **Nas licitações por Sistema de Registro de Preço (SRP) ou por entregas parceladas, haverá prioridade de aquisição dos produtos das cotas reservadas, ressalvados os casos em que a cota reservada for inadequada para atender as quantidades ou as condições do pedido, justificadamente.**



## Município de Capanema - PR

### **21. DA ALTERAÇÃO, DO CANCELAMENTO E DA ADESÃO À ATA DE REGISTRO DE PREÇOS**

- 21.1. O regime normativo da Ata de Registro de Preços obedecerá à disciplina dos contratos prevista na LCM 14/22, especialmente as regras do seu Título IV, além do disposto neste Edital e seus anexos.
- 21.2. É permitida a realização de acréscimos nos quantitativos fixados pela ata de registro de preços, sem prejuízo da possibilidade de alterações dos contratos decorrentes eventualmente firmados.
- 21.3. Não havendo previsão específica no Termo de Referência, o prazo de vigência da ata de registro de preços será de 1 (um) ano e poderá ser prorrogado, por igual período, desde que comprovado o preço vantajoso.
- 21.3.1. Na hipótese de prorrogação na forma do **subitem 21.3**, o quantitativo do objeto consumido durante o primeiro ano de vigência da ata poderá ser o quantitativo de referência para o novo prazo de vigência da ata.
- 21.4. Se não participarem do processo de contratação, conforme o disposto no art. 120 da LCM 14/22, os órgãos e entidades poderão aderir à ata de registro de preços na condição de não participantes, observados os seguintes requisitos:
- a) apresentação de justificativa da vantagem da adesão, inclusive em situações de provável desabastecimento ou descontinuidade de serviço público;
  - b) demonstração de que os valores registrados estão compatíveis com os valores praticados pelo mercado, na forma dos artigos 38 a 43 da LCM 14/22;
  - c) prévias consulta e aceitação do órgão ou entidade gerenciadora e do fornecedor.
- 21.4.1. As aquisições ou as contratações adicionais a que se refere o **subitem 21.4** não poderão exceder, por órgão ou entidade, a 50% (cinquenta por cento) dos quantitativos dos itens do instrumento convocatório registrados na ata de registro de preços para o órgão gerenciador e para os órgãos participantes.
- 21.4.2. O quantitativo decorrente das adesões à ata de registro de preços a que se refere o **subitem 21.4** não poderá exceder, na totalidade, ao dobro do quantitativo de cada item registrado na ata de registro de preços para o órgão gerenciador e órgãos participantes, independentemente do número de órgãos não participantes que aderirem.
- 21.5. Aplica-se o disposto no art. 163 da LCM 14/22 no âmbito da execução das atas de registro de preços.

### **22. DA FORMALIZAÇÃO DA CONTRATAÇÃO POR MEIO DE CONTRATO DERIVADO DA ATA DE REGISTRO DE PREÇOS, DA VIGÊNCIA DO CONTRATO, DOS PRAZOS DE EXECUÇÃO, CONCLUSÃO E ENTREGA E DA ALTERAÇÃO CONTRATUAL.**

- 22.1. A contratação do fornecedor/prestador de serviços poderá ser realizada por meio de contrato, decorrente da conversão da ata de registro de preços, conforme minuta anexa a este Edital.
- 22.2. O contrato decorrente da ata de registro de preços terá sua vigência estabelecida em conformidade com as disposições contidas no processo de contratação e na LCM 14/22, permitida a previsão, no contrato derivado, do quantitativo total do objeto indicado na





## Município de Capanema - PR

ata de registro de preços, mediante justificativa da necessidade e definição do cronograma de execução do objeto, quando cabível.

22.3. A conversão da ata em contrato deverá ser solicitada por escrito pelo Secretário da pasta, descrevendo os seguintes requisitos:

- a) demonstração da necessidade do quantitativo do objeto da contratação, possibilitando a comprovação da quantidade ser realizada pelo consumo do objeto da licitação em período anterior, juntando-se os relatórios e as justificativas cabíveis;
- b) indicação do prazo de vigência do contrato;
- c) comprovação da vantajosidade da contratação, por meio de justificativa e de eventuais documentos comprobatórios para demonstrar que o preço do objeto previsto na ata de registro de preços continua sendo compatível com o preço de mercado no momento da contratação, possibilitando a consulta de sistema de banco de preços ou outros meios aplicáveis;
- d) Indicação do modelo de execução da contratação, caso seja necessária a alteração do que consta no Termo de Referência.
- e) anuência do contratante e o compromisso de manter o preço vigente na ata de registro de preços durante a vigência contratual, salvo na hipótese de cabimento de reequilíbrio econômico-financeiro;
- f) indicação da dotação orçamentária.

22.3.1. Na hipótese de conversão da ata em contrato, em não havendo indicação do cronograma de execução do objeto, a Administração não será obrigada a adquirir ou contratar o quantitativo integral previsto no contrato, sendo devido ao Contratado somente o que for efetivamente consumido.

22.4. A documentação encaminhada pela Secretaria será analisada pelo(a) Agente de Contratação, a qual, cumpridos os requisitos, formalizará o(s) contrato(s), de acordo com a minuta anexa a este Edital.

22.5. As demais regras a respeito da execução dos contratos respeitará o regime da LCM 14/22 e o disposto no item seguinte.

### 23. DO CONTRATO ADMINISTRATIVO OU INSTRUMENTO EQUIVALENTE

23.1. Em se tratando de licitação que não adotar o Sistema de Registro de Preços, após a homologação da licitação, em sendo realizada a contratação, será firmado Contrato Administrativo ou emitido instrumento equivalente.

23.2. O adjudicatário terá o **prazo de 5 (cinco) dias úteis**, contados a partir da data de sua convocação, para assinar o Contrato ou aceitar instrumento equivalente, conforme o caso (Nota de Empenho/Carta Contrato/Autorização), sob pena de decair do direito à contratação, sem prejuízo das sanções previstas neste Edital.

23.2.1. Alternativamente à convocação para comparecer perante o órgão ou entidade para a assinatura do Termo de Contrato ou aceite do instrumento equivalente, a Administração poderá encaminhá-lo para assinatura por meio eletrônico, para que seja assinado e devolvido no prazo de até 5 (cinco) dias úteis, a contar da data de seu recebimento.

23.2.2. O prazo previsto no subitem anterior poderá ser prorrogado, por igual período, por solicitação justificada do adjudicatário e aceita pela Administração.



## Município de Capanema - PR

- 23.3. O Aceite da Nota de Empenho ou do instrumento equivalente, emitida à empresa adjudicada, implica no reconhecimento de que:
- a) a referida Nota está substituindo o contrato, aplicando-se à relação de negócios ali estabelecida as disposições da LCM 14/22;
  - b) o contratado se vincula à sua proposta e às previsões contidas no edital, seus anexos e no Termo de Referência;
  - c) o contratado reconhece que as hipóteses de rescisão são aquelas previstas na LCM 14/22.
- 23.4. O prazo de vigência da contratação será aquele previsto no Termo de Referência.
- 23.5. O regime normativo dos Contratos Administrativos obedecerá à disciplina prevista na LCM 14/22, especialmente as regras do seu Título IV, além do disposto neste Edital e seus anexos.
- 23.6. Nos casos em que houver necessidade de assinatura do instrumento de contrato, e o fornecedor não estiver inscrito no SICAF, este deverá proceder ao seu cadastramento, sem ônus, antes da contratação.
- 23.7. Na hipótese de irregularidade do registro no SICAF, o contratado deverá regularizar a sua situação perante o cadastro no prazo de até 05 (cinco) dias úteis, sob pena de aplicação das penalidades previstas no edital e anexos.
- 23.8. Na assinatura do contrato será exigida a comprovação da concessão de garantia, se exigida, além das demais condições estabelecidas no edital e seus anexos, que deverão ser mantidas pelo licitante durante toda a vigência do contrato.
- 23.9. Na hipótese de o vencedor da licitação não comprovar as condições exigidas ou se recusar a assinar o contrato, a Administração, sem prejuízo da aplicação das sanções das demais cominações legais cabíveis ao licitante, procederá conforme o disposto no item 19 deste Edital.
- 23.10. O contrato deverá ser assinado pelo representante legal do licitante vencedor (diretor, sócio da empresa ou procurador), mediante demonstração dos seus poderes para tal.
- 23.11. As demais regras a respeito da execução dos contratos respeitará o regime da LCM 14/22, incluindo as regras de execução, alteração e extinção do contrato, além do disposto no art. 163 da referida Lei.
- 23.12. Na hipótese de exigência de **garantia** no âmbito do Termo de Referência, aplicam-se as disposições do art. 155 a 161 da LCM 14/22.
- 23.13. A **alocação dos riscos** contratuais respeitará o disposto no Termo de Referência, na minuta contratual ou outro documento inserido na fase interna do processo de contratação, observando-se, de qualquer forma, a assunção dos riscos ordinários do ramo do objeto da contratação pelo Contratado, incluindo todos os denominados fortuitos internos do negócio, devendo observar todas as regras e normas técnicas aplicáveis ao caso.
- 23.14. Na execução do contrato e sem prejuízo das responsabilidades contratuais e legais, o contratado poderá **subcontratar** partes do objeto da contratação até o limite autorizado, em cada caso, pela Administração, conforme o disposto no Termo de Referência.
- 23.14.1.** Em sendo admitida a subcontratação, o contratado apresentará à Administração documentação que comprove a capacidade técnica do subcontratado, que será avaliada e juntada aos autos do processo correspondente.



## Município de Capanema - PR

**23.14.2.** Em sendo admitida a subcontratação, o Termo de Referência estabelecerá os critérios e as condições para a subcontratação.

**23.14.3.** É vedada a subcontratação de pessoa física ou jurídica, se aquela ou os dirigentes desta se enquadrarem em alguma hipótese de conflito de interesses prevista no inciso V do art. 281 da LCM 14/22.

### **24. DAS CONDIÇÕES DE EXECUÇÃO DO OBJETO DA CONTRATAÇÃO**

**24.1.** O Contratado deverá fornecer os produtos/prestar os serviços na forma e no prazo previstos no Termo de Referência.

**24.2.** Em não havendo peculiaridades do objeto da contratação, devidamente previstas no Termo de Referência, serão observadas as seguintes regras básicas:

**24.2.1.** Quando necessitar do produto ou da prestação de serviço, o órgão público interessado elaborará um requerimento de compra/prestação de serviço, que conterá, ao menos, as seguintes informações:

- a) identificação do órgão público solicitante;
- b) descrição dos objetos a serem adquiridos ou os serviços a serem prestados;
- c) local onde serão entregues os objetos ou prestados os serviços;
- d) prazo para entrega dos objetos ou para a prestação dos serviços;
- e) quantidade, medidas, marcas, especificações etc. dos objetos ou serviços, se aplicável;
- f) justificativa da quantidade do objeto da contratação e da sua necessidade;
- g) assinatura da(o) responsável pelo órgão público solicitante e/ou do Fiscal da Contratação.

**24.3.** Em regra, o encaminhamento do requerimento indicado no subitem 24.2.1 será encaminhado por meio do Fiscal da Contratação ou do Secretário da pasta, por meio eletrônico, ao Contratado, o qual somente poderá ser enviado posteriormente à emissão da requisição de empenho e/ou da nota de empenho pelo setor competente.

**24.4.** O contratado fornecerá o produto ou prestará o serviço nos termos constantes do requerimento indicado no subitem 24.2.1.

**24.5.** Salvo em situação excepcional, o contratado somente deve fornecer o objeto ou prestar o serviço quando lhe for encaminhado o requerimento indicado no subitem 24.2.1.

**24.6.** A recusa fundamentada no subitem 24.5 não gera responsabilidade ou penalização ao contratado.

**24.7.** O não cumprimento do disposto neste artigo enseja a nulidade da contratação e a possibilidade de responsabilização dos envolvidos.

**24.8.** Salvo em situação excepcional, o fornecimento de objetos ou a prestação dos serviços pelo licitante contratado sem o prévio recebimento do requerimento a que alude o subitem 24.2.1 configura a concorrência do licitante contratado para a nulidade da contratação.

**24.9.** Sem prejuízo do controle central da documentação, cada órgão público manterá o controle, preferencialmente em meio eletrônico, dos requerimentos a que se refere o subitem 24.2.1, de forma a permitir a fiscalização de órgãos internos e externos.



## Município de Capanema - PR

### 25. DAS CONDIÇÕES DE RECEBIMENTO/EXECUÇÃO DO OBJETO

- 25.1. As condições de recebimento do objeto serão previstas no Termo de Referência.
- 25.2. Em não havendo peculiaridades do objeto da contratação, devidamente previstas no Termo de Referência, serão observadas as seguintes regras básicas:
- a) Quando a entrega do objeto for realizada/prestação do serviço for concluída, caberá ao CONTRATADO apresentar comunicação escrita, informando o fato ao fiscal da contratação, o qual verificará o objeto fornecido/serviço prestado e confeccionará um **termo de recebimento provisório**, identificando os objetos/serviços, cuja finalidade é apenas para atestar que o Contratado entregou os objetos/prestou os serviços na data estipulada na solicitação, fornecendo uma cópia do documento ao CONTRATADO.
  - b) Juntamente com a entrega do objeto/prestação dos serviços, ou no prazo indicado no Termo de Referência, o CONTRATADO deverá apresentar a **nota fiscal** correspondente, nos termos definidos pelas regras contábeis estabelecidas pelo órgão municipal competente.
  - c) Em se tratando de flagrante incompatibilidade do objeto entregue com as descrições do Termo de Referência e demais documentos constantes no processo de contratação, o servidor responsável poderá negar o recebimento provisório, incluindo o impedimento do descarregamento da mercadoria.
- 25.3. Após o **recebimento provisório**, o Município, por meio de comissão de recebimento, formada por três servidores, realizará, no prazo de até 15 (quinze) dias, a liquidação da despesa, isto é, a verificação da compatibilidade do objeto entregue/serviço prestado com as especificações do Termo de Referência e do requerimento mencionado no subitem 24.2.1, para fins de **recebimento definitivo**.
- 25.4. Em substituição à emissão do Termo de Recebimento Definitivo, os requerimentos mencionadas no subitem 24.2.1 poderão ser assinados pela comissão de recebimento, para fins de **recebimento definitivo** do objeto/serviço, preferencialmente em formato digital.
- 25.5. O termo de recebimento definitivo do objeto da contratação deverá ser emitido e assinado por todos os membros da Comissão, incluindo as eventuais discordâncias apontadas por qualquer um deles.
- 25.5.1. A Comissão realizará inspeção minuciosa do objeto da contratação, acompanhados dos profissionais encarregados pela requisição da contratação, em caso de necessidade, com a finalidade de verificar a adequação do objeto com as descrições e características previstas no processo de contratação.
- 25.5.2. Nas contratações em que não haja possibilidade de inspeção do objeto da contratação *in loco*, em razão das suas características, a comissão ou o fiscal examinará os relatórios dos serviços prestados e eventuais requisições de contratação elaborados pelos órgãos municipais, para averiguar a regularidade dos procedimentos adotados e confeccionar o termo de recebimento definitivo.
- 25.5.3. Sempre que possível, serão registrados em imagens os produtos ou serviços recebidos provisoriamente e/ou definitivamente, as quais serão armazenadas em arquivo próprio de cada órgão público, com registro de data da criação dos respectivos arquivos digitais.



## Município de Capanema - PR

- 25.6. No caso de a fiscalização encontrar alguma inconsistência ou defeito no objeto da contratação, não será confeccionado o termo de recebimento definitivo, devendo confeccionar relatório e, se cabível, encaminhá-lo ao fiscal da contratação, o qual notificará a empresa para as devidas correções, no prazo estabelecido.
- 25.6.1. O contratado fica obrigado a substituir, às suas expensas, no todo ou em parte, o objeto da contratação em que se verificarem vícios, defeitos ou incorreções resultantes da sua qualidade, quantidade ou aparência, cabendo à fiscalização não atestar o recebimento até que sejam sanadas todas as eventuais pendências que possam vir a ser apontadas.
- 25.6.2. O documento fiscal relativo ao objeto da contratação recebido de forma parcial, em que haja controvérsia a seu respeito, somente será enviado para liquidação e posterior pagamento a partir do momento em que for executado, de forma regular e total, o objeto da contratação, juntamente com o termo de recebimento definitivo.
- 25.6.3. Em havendo razões de interesse público, a fiscalização receberá definitivamente o objeto da contratação com defeitos, hipótese em que o fiscal da contratação providenciará as diligências necessárias para comunicação das autoridades competentes, objetivando a abertura de processo administrativo sancionador e a realização de outras medidas cabíveis, incluindo a retenção de eventuais pagamentos devidos.
- 25.6.4. No caso de controvérsia sobre a execução do objeto, quanto à dimensão, à qualidade ou à quantidade, a parcela incontroversa deverá ser liberada no prazo previsto para pagamento, salvo o montante necessário para garantir o abatimento de eventuais penalidades pecuniárias aplicáveis e o ressarcimento de eventuais prejuízos sofridos pela Administração, observado o disposto no **subitem anterior**.
- 25.7. No caso de rejeição do objeto/serviço, o Contratado deverá providenciar a imediata troca do produto/refazimento do serviço sem vício ou defeito, de acordo com o Termo de Referência e o requerimento indicado no **subitem 24.2.1**, dentro do prazo de 72 (setenta e duas) horas, contado da notificação eletrônica enviada pelo Município, ou outro prazo indicado no Termo de Referência ou pelo Fiscal da Contratação, em decorrência da natureza do objeto e/ou das circunstâncias da contratação, sem prejuízo da aplicação das sanções previstas no edital e seus anexos, ficando sob sua responsabilidade todos os custos da operação de troca do produto/refazimento do serviço.
- 25.8. Após a inspeção e eventuais regularizações de pendências, será lavrado Termo de Recebimento Definitivo, em 2 (duas) vias de igual teor e forma, ambas assinadas pela fiscalização, disponibilizando uma das vias para o Contratado.
- 25.9. Havendo necessidade de adaptação da Nota Fiscal, em decorrência do conteúdo do Termo de Recebimento Definitivo, a nota fiscal eventualmente emitida pelo Contratado deverá ser alterada/cancelada, adaptando-se às regras e orientações contábeis estabelecidas pelo órgão municipal competente.
- 25.10. Na hipótese de o termo de recebimento definitivo não ser elaborado tempestivamente, reputar-se-á como realizado, consumando-se o recebimento definitivo no dia do esgotamento do prazo, desde que o fato seja comunicado à Secretaria Municipal da Fazenda Pública, pelo e-mail: [compras@capanema.pr.gov.br](mailto:compras@capanema.pr.gov.br), até 5 (cinco) dias anteriores à exaustão do prazo e desde que seja encaminhada, conjuntamente, a



## Município de Capanema - PR

- respectiva nota fiscal e algum documento que comprove efetivo fornecimento/prestação do serviço.
- 25.11. Na hipótese do subitem 25.10, a Secretaria Municipal da Fazenda Pública realizará os procedimentos para a liquidação da despesa e pagamento, sem prejuízo da comunicação ao órgão competente, para a tomada das providências cabíveis em relação aos responsáveis pela ausência do termo de recebimento definitivo de forma tempestiva, nos termos do regulamento.
- 25.12. O recebimento definitivo do objeto da contratação não exime o CONTRATADO, em qualquer época, das garantias concedidas e das responsabilidades assumidas em contrato e por força das disposições legais em vigor (Código Civil e Código de Defesa do Consumidor).
- 25.13. É vedado o recebimento provisório ou definitivo do objeto da licitação apenas por agente público sem vínculo efetivo com a Administração, salvo em hipóteses devidamente justificadas por escrito e inseridas no processo de contratação ou na liquidação da despesa, em razão da peculiaridade do objeto da contratação.
- 25.14. A veracidade das informações contidas no termo de recebimento definitivo é de exclusiva responsabilidade dos membros da comissão ou do servidor designado, se isentando de responsabilidade o membro que consignar no respectivo termo a sua discordância no ponto controverso da fiscalização.
- 25.15. A ausência de confecção do termo de recebimento provisório ou definitivo poderá ensejar a responsabilização administrativa dos agentes públicos que se omitirem, aplicando-se o disposto no art. 218 da LCM 14/22, no que couber.

### 26. DO PAGAMENTO

- 26.1. O pagamento será efetuado através de transferência eletrônica para a conta bancária do Contratado, no prazo máximo de 15 (quinze) dias, **contados da data do recebimento definitivo**, nos termos do **item 25** deste Edital, ou conforme disposto no termo de referência ou contrato.
- 26.1.1. Em se tratando de fornecimento de produto/prestação de serviço **de forma única**, o pagamento será efetuado, em parcela única, no prazo máximo de 15 (quinze) dias **contados do recebimento definitivo** do objeto da contratação.
- 26.1.2. Em se tratando de fornecimento de produto/prestação de serviço **de forma parcelada**, o pagamento será efetuado, **de forma parcelada**, no prazo máximo de 15 (quinze) dias **contados do recebimento definitivo de cada parcela** do objeto da contratação.
- 26.1.3. Em se tratando de fornecimento de produto/prestação de serviço **de forma contínua**, o pagamento será efetuado **mensalmente, até o 15º (décimo quinto) dia do mês** subsequente ao fornecimento dos produtos/prestação dos serviços, desde que o Contratado encaminhe a **nota fiscal e a documentação para liquidação de despesa até o 1º (primeiro) dia útil de cada mês**.
- 26.1.3.1. No caso do **subitem 26.1.3** O pagamento somente será efetuado após o recebimento definitivo dos produtos/serviços fornecidos/prestados no mês anterior, por meio de termo firmado pelo fiscal da contratação/comissão de recebimento, conforme indicado no Termo de Referência, constatando a regularidade da contratação e a qualidade dos produtos/serviços, o qual será emitido **até o 5º (quinto) dia útil de cada mês**.





## Município de Capanema - PR

- 26.2. É vedada expressamente a realização de cobrança de forma diversa da estipulada neste Edital, em especial a cobrança bancária, mediante boleto ou mesmo o protesto de título, sob pena de aplicação das sanções previstas no edital e indenização pelos danos decorrentes.
- 26.3. O pagamento será precedido de consulta ao SICAF, para comprovação de cumprimento dos requisitos de habilitação estabelecidos neste Edital.
- 26.3.1.** Na hipótese de irregularidade no registro no SICAF, o contratado deverá regularizar a sua situação perante o cadastro no prazo de até 10 (dez) dias, sob pena de aplicação das penalidades previstas no edital e seus anexos e rescisão do contrato.
- 26.4. Havendo erro na apresentação da Nota Fiscal/Fatura ou dos documentos pertinentes à contratação, ou, ainda, circunstância que impeça a liquidação da despesa, o pagamento ficará pendente até que o contratado providencie as medidas saneadoras. Nesta hipótese, o prazo para pagamento iniciar-se-á após a regularização da situação, não acarretando qualquer ônus ao Contratante.
- 26.5. No ato de liquidação da despesa, os serviços de contabilidade comunicarão aos órgãos da administração tributária as características da despesa e os valores a serem pagos, conforme o disposto no art. 63 da Lei nº 4.320, de 1964.
- 26.6. **A Administração somente efetuará o pagamento após a ocorrência das seguintes hipóteses:**
- a) **mediante a comprovação da quitação dos tributos referentes ao objeto da contratação;**
  - b) **mediante a retenção de valores devidos a título de tributos incidentes sobre o objeto da contratação, bem como de créditos tributários inscritos em dívida ativa em nome do contratado, desde que não impugnados ou, se executados judicialmente, a execução fiscal não for embargada pelo contribuinte.**
- 26.7. Ressalvada a retenção dos valores referentes ao ISSQN que incidir sobre os serviços contratados, nos termos da legislação, o Contratado regularmente optante pelo Simples Nacional, nos termos da Lei Complementar nº 123/2006, não sofrerá a retenção tributária quanto aos impostos e contribuições abrangidos por aquele regime. No entanto, o pagamento ficará condicionado à apresentação de comprovação por meio de documento oficial de que faz jus ao tratamento tributário favorecido previsto na referida Lei Complementar.
- 26.7.1.** Na hipótese de o Contratado ser um MEI, não haverá qualquer retenção de valores referentes a impostos incidentes sobre a execução do objeto da contratação.
- 26.8. No caso de controvérsia sobre a execução do objeto, quanto a dimensão, qualidade e quantidade, a parcela incontroversa deverá ser liberada no prazo previsto para pagamento.
- 26.9. Não se aplica o disposto no subitem 26.8 quando o contratante não tiver exigido garantia do contratado para a execução da contratação, hipótese em que o pagamento da parcela incontroversa somente será liberado após o encerramento do processo administrativo sancionador.
- 26.10. A Administração deduzirá do montante a ser pago os valores correspondentes às multas e/ou indenizações devidas pelo contratado.



## Município de Capanema - PR

- 26.11. Salvo os descontos e retenções de valores relacionados ao recolhimento de tributos incidentes sobre a contratação, qualquer outro desconto ou retenção de valor no pagamento devido ao licitante contratado, incluindo os decorrentes de eventuais multas e indenizações devidas pelo contratado, será precedido de manifestação escrita pela Administração, no âmbito do procedimento de liquidação de despesa, ou de decisão proferida no âmbito do processo administrativo sancionador, em que será garantido o contraditório e a ampla defesa, com os recursos e meios que lhes são inerentes.
- 26.12. É vedado ao contratado transferir a terceiros os direitos ou créditos decorrentes do contrato.
- 26.13. Todos os documentos fiscais, contábeis, bem como os relativos ao recebimento do objeto, à liquidação de despesa e ao pagamento serão confeccionados, preferencialmente, em formato digital, para que os procedimentos sejam tramitados e a documentação seja armazenada exclusivamente em formato eletrônico e/ou digital.
- 26.14. As despesas decorrentes da presente licitação correrão à conta de recursos específicos consignados no Orçamento Geral do Município, conforme indicado no processo de contratação.
- 26.15. **Os agentes públicos lotados na Secretaria Municipal da Fazenda Pública, especialmente os integrantes do Departamento de Contábil e Financeiro e da Tesouraria auxiliarão no controle da observância das normas legais e regulamentares quando da realização da liquidação de despesa e do pagamento das contratações, devendo informar ao Secretário Municipal da Fazenda Pública e ao titular da Controladoria Geral do Município qualquer irregularidade que encontrem ou de documentos obrigatórios faltantes para a realização de suas atribuições.**
- 26.16. A não observância das normas legais e regulamentares, bem como a omissão no controle da regularidade do processo de liquidação de despesa e de pagamento pode ensejar a responsabilidade solidária dos servidores pela malversação de verbas públicas.
- 26.17. A recusa na realização dos procedimentos contábeis, de prestação de contas e de pagamentos pelos servidores, em razão da ausência de regularidade no procedimento de liquidação de despesa e de pagamento, não poderá ensejar a responsabilização administrativa dos servidores por insubordinação, desídia ou outra conduta similar tipificada no Estatuto dos Servidores.
- 26.18. O Contratante não se responsabilizará por qualquer despesa que venha a ser efetuada pelo Contratado, que porventura não tenha sido prevista no processo de contratação.
- 26.19. Nos casos de eventuais atrasos de pagamento, desde que o Contratado não tenha concorrido de alguma forma para tanto, o valor devido deverá ser acrescido de encargos moratórios proporcionais aos dias de atraso, apurados desde a data limite prevista para o pagamento até a data do efetivo pagamento, utilizando-se o IPCA como índice de correção monetária, aplicando-se a seguinte fórmula:

$$EM = I \times N \times VP$$

**EM** = Encargos Moratórios a serem acrescidos ao valor originariamente devido.

**I** = Índice de atualização financeira, calculado segundo a fórmula:

$I = \frac{(6 / 100)}{365}$
-----------------------------

**N** = Número de dias entre a data limite prevista para o pagamento e a data do efetivo pagamento.



## Município de Capanema - PR

VP = Valor da Parcela em atraso.

### 27. DAS INFRAÇÕES E DAS SANÇÕES ADMINISTRATIVAS

- 27.1. O licitante ou o contratado será responsabilizado administrativamente pelas seguintes infrações:
- a) dar causa à inexecução parcial do contrato;
  - b) dar causa à inexecução parcial do contrato que cause grave dano à Administração, ao funcionamento dos serviços públicos ou ao interesse coletivo;
  - c) dar causa à inexecução total do contrato;
  - d) deixar de entregar a documentação exigida para o certame;
  - e) não manter a proposta, salvo em decorrência de fato superveniente devidamente justificado;
  - f) não celebrar o contrato ou a ata de registro de preços, ou não entregar a documentação exigida para a contratação, quando convocado dentro do prazo de validade de sua proposta;
  - g) ensejar o retardamento ou atraso da execução do objeto da contratação sem motivo justificado;
  - h) apresentar declaração ou documentação falsa exigida para o certame ou prestar declaração falsa durante a licitação ou a execução do contrato;
  - i) fraudar a licitação ou praticar ato fraudulento na execução do contrato;
  - j) comportar-se de modo inidôneo ou cometer fraude de qualquer natureza;
  - k) praticar atos ilícitos com vistas a frustrar os objetivos da licitação;
  - l) praticar ato lesivo previsto no art. 5º da Lei nº 12.846, de 2013.
- 27.2. Em não havendo peculiaridades do objeto da contratação, devidamente previstas no Termo de Referência, na Ata de Registro de Preços ou no Contrato, serão observadas as regras básicas previstas neste Edital e na LCM 14/22.
- 27.3. Será(ão) aplicada(s) ao(s) responsável(is) pelo cometimento da(s) infração(ões) administrativa(s) as seguintes sanções:
- a) advertência;
  - b) multa;
  - c) impedimento de licitar e contratar com o Município de Capanema/PR;
  - d) declaração de inidoneidade para licitar ou contratar com qualquer órgão público de qualquer ente federado.
- 27.4. A sanção de **ADVERTÊNCIA** será aplicada quando ocorrer as infrações administrativas previstas nas alíneas “a” a “g” do subitem 27.1 deste Edital, quando não se tratar de reincidência e quando não se justificar a imposição de penalidade mais grave.
- 27.5. A **MULTA DE MORA**, considerando o objeto da contratação e as informações contidas no Termo de Referência e seus eventuais anexos, sem prejuízo da multa compensatória, observará as seguintes regras:
- a) quando houver prazo para o fornecimento do produto/prestação dos serviços em horas, a multa será de **2% (dois por cento)** do valor previsto na requisição de fornecimento/prestação, por hora de atraso;
  - b) quando houver prazo para o fornecimento do produto/prestação dos serviços em dias, a multa será de **5% (cinco por cento)** do valor previsto na requisição de fornecimento/prestação, por dia de atraso;



## Município de Capanema - PR

- c) quando houver um **cronograma** para o fornecimento do objeto/prestação dos serviços, a multa será de **até 10% (dez por cento)** do valor previsto na requisição de fornecimento/prestação, pelo descumprimento do cronograma, sem prejuízo da multa prevista na alínea “b” acima;
- d) quando se tratar de fornecimento de produto ou de prestação de serviço **para um determinado evento**, em que haja horário marcado para a realização do fornecimento/execução do serviço, a multa será de **até 10% (dez por cento)** do valor previsto na requisição de fornecimento/prestação, **por cada 15 (quinze) minutos de atraso**, até o limite de **45 (quarenta e cinco) minutos**.
- 27.5.1.** Em todas as hipóteses acima, será tolerado o atraso, com aplicação de multa, até o limite de tempo de atraso correspondente à **30% (trinta por cento)** do valor previsto na requisição de fornecimento/prestação. Caso haja extrapolamento do prazo de tolerância, será considerada a inexecução total da contratação.
- 27.6.** A **MULTA COMPENSATÓRIA**, sem prejuízo da multa de mora, observará as seguintes regras:
- a) **multa de 0,5% (cinco décimos por cento) até 10% (dez por cento)** sobre o valor estimado do processo de contratação, previsto no **item 1.3** deste Edital, de acordo com a gravidade e as consequências da conduta do licitante, nos termos do art. 227 a 229 da LCM 14/22, por infração a qualquer cláusula ou condição deste Edital, da Ata de Registro de Preços, do Contrato ou do Termo de Referência, não especificada nas alíneas seguintes, aplicada em dobro na reincidência;
- b) **multa de até 15%** (quinze por cento) sobre do valor estimado do processo de contratação previsto no **item 1.3** deste Edital, no caso de extinção/cancelamento da contratação por ato unilateral da Administração, motivado por culpa do Contratado, havendo a possibilidade de cumulação com as demais sanções cabíveis;
- c) **multa de até 30%** (trinta por cento) sobre o valor estimado do processo de contratação previsto no **item 1.3** deste Edital, quando configurada a inexecução total do fornecimento/prestação.
- 27.7.** A sanção de **IMPEDIMENTO DE LICITAR E CONTRATAR** será aplicada ao responsável pelas infrações administrativas previstas nas **alíneas “b” a “g”** do subitem **27.1** deste Edital, quando houver necessidade ou reincidência e não se justificar a imposição de penalidade mais grave, o que impedirá o responsável de licitar ou contratar com o Município de Capanema/PR, pelo prazo máximo de 3 (três) anos.
- 27.8.** A sanção de **DECLARAÇÃO DE INIDONEIDADE PARA LICITAR OU CONTRATAR** será aplicada ao responsável pelas infrações administrativas previstas nas **alíneas “h” a “l”** do subitem **27.1** deste Edital, bem como pelas infrações administrativas previstas nas **alíneas “b” a “g”** do subitem **27.1** deste Edital que justifiquem a imposição de penalidade mais grave que a sanção referida no **subitem anterior**, e impedirá o responsável de licitar ou contratar no âmbito da Administração Pública direta e indireta de todos os entes federativos, pelo prazo mínimo de 3 (três) anos e máximo de 6 (seis) anos.
- 27.8.1.** As sanções de impedimento de licitar e contratar com a Administração Pública e de declaração de inidoneidade para licitar ou contratar com a Administração Pública poderão também ser aplicadas às empresas ou aos profissionais que:



## Município de Capanema - PR

- a) tenham sofrido condenação definitiva por praticarem, por meios dolosos, fraude fiscal no recolhimento de quaisquer tributos;
  - b) tenham praticado atos ilícitos visando a frustrar os objetivos da licitação ou pelo descumprimento das normas federais, estaduais e municipais no desempenho das suas atividades empresariais e/ou profissionais;
  - c) demonstrem não possuir idoneidade para contratar com a Administração em virtude de atos ilícitos praticados.
- 27.9. Sem prejuízo da aplicação das medidas cautelares administrativas, as sanções administrativas serão aplicadas após regular processo administrativo, em que seja assegurado o contraditório e a ampla defesa, com os meios e recursos que lhes são inerentes, observando-se as regras de aplicação e fixação das sanções e dos procedimento previsto na LCM 14/22.
- 27.10. A autoridade julgadora observará o limite máximo de sanções pecuniárias, no percentual de 30% (trinta por cento) sobre o valor estimado do processo de contratação previsto no **item 1.3** deste Edital.
- 27.11. Na hipótese em que a conduta cometida pelo licitante ou contratado causar prejuízos à Administração Pública municipal ou a terceiros, o valor da indenização será calculado independentemente do limite das multas indicadas acima, devendo o valor da indenização corresponder ao real valor do prejuízo causado.
- 27.12. Se a multa aplicada e as indenizações cabíveis forem superiores ao valor de pagamento eventualmente devido pela Administração ao contratado, além da perda desse valor, a diferença será descontada da garantia prestada ou será cobrada judicialmente.
- 27.13. As multas aplicadas e as indenizações devidas serão recolhidas em favor do Município de Capanema/PR, no prazo máximo de **30 (trinta) dias**, a contar da data do recebimento da comunicação enviada pela autoridade competente, ou, em caso de inadimplência, inscritas na Dívida Ativa e cobradas judicialmente.
- 27.14. Na hipótese de cobrança judicial a que alude o subitem anterior, serão observadas as regras estabelecidas no Código Tributário Municipal para fins de correção monetária e juros, devendo ser acrescidos os honorários advocatícios, no percentual de 20% (vinte por cento) sobre o valor da causa, e todas as custas e despesas processuais.
- 27.15. A sanção de declaração de inidoneidade para licitar ou contratar será precedida das fases de instrução e de julgamento do processo administrativo sancionador, porém, somente será aplicada por decisão do Chefe do Poder Executivo municipal, ou por autoridade por ele designada.
- 27.16. As demais sanções são de competência da **Comissão de Julgamento da Administração (CJA)**, na forma da LCM 14/22 e seu regulamento.
- 27.17. As penalidades serão obrigatoriamente registradas no SICAF e em outros sistemas disponibilizados pelos órgãos de controle.
- 27.18. As sanções previstas neste Edital são independentes entre si, podendo ser aplicadas isoladas ou, no caso das multas, cumulativamente, sem prejuízo de outras medidas cabíveis.
- 27.19. A aplicação das sanções administrativas não exclui, em hipótese alguma, a obrigação de reparação integral do dano causado à Administração Pública.
- 27.20. Aplicam-se às contratações públicas, no que couber, as disposições dos arts. 408 a 416 do Código Civil.



## Município de Capanema - PR

- 27.21. As sanções administrativas contratuais previstas neste **item 27** não impedem a aplicação, pela Administração Pública municipal, de outras sanções previstas na Lei nº 12.846, de 2013 e na legislação aplicável.
- 27.22. Considera-se comportamento inidôneo, entre outros, a declaração falsa quanto às condições de participação, quanto ao enquadramento como ME/EPP ou o conluio entre os licitantes, em qualquer momento da licitação, mesmo após o encerramento da fase de lances.
- 27.23. Em havendo peculiaridades justificáveis, as sanções administrativas observarão as disposições previstas no Termo de Referência, na Ata de Registro de Preços ou no Contrato Administrativo.

### 28. DAS MEDIDAS CAUTELARES ADMINISTRATIVAS

- 28.1. O poder cautelar na seara do processo administrativo sancionador possui as seguintes finalidades:
- a) garantir o sucesso dos trabalhos instrutórios da Administração;
  - b) o ressarcimento do patrimônio público lesionado pela conduta ilícita do infrator;
  - c) velar pela credibilidade e prestígio do serviço público perante a coletividade;
  - d) garantir a eficiência administrativa e a continuidade do serviço público por meio das contratações.
- 28.2. As cautelares administrativas próprias são aquelas que podem ser deferidas no âmbito da própria administração pública sem necessidade de intervenção do Poder Judiciário.
- 28.3. As cautelares administrativas impróprias são aquelas que para serem deferidas no âmbito do processo administrativo sancionador devem ser requeridas pela PGM e autorizadas pelo Poder Judiciário, por meio de medida judicial autônoma, quando presentes as denominadas cláusulas de reserva de jurisdição.
- 28.4. A decisão a respeito da aplicação de medidas cautelares administrativas próprias compete:
- a) em primeira instância, ao presidente da CJA, *ad referendum* do colegiado;
  - b) em segunda instância, ao Chefe do Poder Executivo municipal, ou à autoridade por ele designada.
- 28.5. A PGM proporá as medidas judiciais cabíveis para pleitear a aplicação de medidas cautelares administrativas impróprias, quando houver representação do presidente da CJA ou pelo Chefe do Poder Executivo municipal, ou pela autoridade designada.
- 28.6. Em caso de risco iminente, a Administração poderá, motivadamente, adotar providências acauteladoras sem a prévia manifestação do interessado.
- 28.7. Em não sendo a hipótese do **subitem 28.6** e em se tratando de medida cautelar administrativa própria, o Órgão Central de Contratações Públicas procederá à intimação do licitante ou contratado para, querendo, manifestar-se, no prazo de 3 (três) dias úteis, contado da data da intimação.
- 28.8. Sem prejuízo de outras medidas cautelares administrativas próprias típicas e atípicas, a Administração poderá aplicar as seguintes:
- a) suspensão e retenção do pagamento;
  - b) suspensão do direito de licitar e contratar;
  - c) assunção imediata do objeto da contratação, no estado e local em que se encontrar;





## Município de Capanema - PR

- d) ocupação e utilização do local, das instalações, dos equipamentos, do material e do pessoal empregados na execução do contrato e necessários à sua continuidade;
- 28.9. A medida prevista na alínea “a” do subitem 28.8 aplica-se no âmbito do processo administrativo sancionador, não se confundindo com a suspensão ou a retenção do pagamento pela Secretaria Municipal da Fazenda Pública no âmbito dos procedimentos de liquidação de despesa e de pagamento, nos termos deste Edital e da LCM 14/22.
- 28.10. Aplicada a medida prevista nas alíneas “c” ou “d” do subitem 28.8, a Administração poderá dar continuidade à execução do objeto da contratação, por execução direta ou indireta, quando cabível.

### 29. DA REVOGAÇÃO E ANULAÇÃO

- 29.1. Fica assegurado ao Município de Capanema o direito de revogar a licitação por razões de interesse público decorrentes de fato superveniente devidamente comprovado, ou anulá-la em virtude de vício insanável, nos termos do art. 48, VIII da LCM 14/22.
- 29.2. A declaração de nulidade de algum ato do procedimento somente resultará na nulidade dos atos que diretamente dele dependam.
- 29.3. Quando da declaração de nulidade de algum ato do procedimento, a autoridade competente indicará expressamente os atos a que ela se estende.
- 29.4. A nulidade do procedimento de licitação não gera obrigação de indenizar pela Administração.
- 29.5. A nulidade da contratação opera efeitos retroativamente, impedindo os efeitos jurídicos que o contrato, ordinariamente, deveria produzir, além de desconstituir os já produzidos.
- 29.6. Nenhum ato será declarado nulo se do vício não resultar prejuízo ao interesse público ou aos demais interessados.
- 29.7. A revogação ou anulação será precedida de procedimento administrativo, assegurado o contraditório e a ampla defesa, e formalizada mediante parecer escrito e devidamente fundamentado.
- 29.8. A autoridade competente para anular ou revogar a licitação é o Prefeito Municipal.

### 30. DA RESPONSABILIDADE DO LICITANTE E DO CONTRATADO

- 30.1. O licitante e o contratado são objetivamente responsáveis, no âmbito civil, pelos danos causados diretamente à Administração ou a terceiros, decorrentes de suas condutas em qualquer fase ou etapa do certame e na execução da contratação.
- 30.2. No âmbito administrativo o licitante e o Contratado são responsáveis pelos danos causados à Administração ou a terceiros, decorrentes de sua culpa ou dolo na execução desta contratação.
- 30.3. O Contratado será responsabilizado pelo descumprimento das normas legais e infralegais na execução desta Contratação.
- 30.4. O recebimento provisório ou definitivo do objeto da contratação não exclui a responsabilidade do Contratado pelos prejuízos resultantes da incorreta execução da contratação, bem como de vícios aparentes ou ocultos do objeto adquirido/serviço prestado.



## Município de Capanema - PR

- 30.5. O Contratado responsabiliza-se pelos vícios e danos decorrentes do serviço/fornecimento, de acordo com os artigos 12, 13, 18 e 26, do Código de Defesa do Consumidor (Lei nº 8.078/1990).
- 30.6. **O Contratado obriga-se a prestação de garantia legal, conforme previsto no CDC e no Código Civil, além da garantia contratual, prevista no termo de referência, independentemente do prazo de vigência do presente instrumento.**
- 30.7. Incumbe ao Contratado o ônus da prova da origem do vício/defeito do produto/serviço.

### 31. DAS MEDIDAS DE ANTICORRUPÇÃO, DE COMPLIANCE E DO CONFLITO DE INTERESSES

- 31.1. Em atendimento a Lei nº 12.846/2013, os licitantes devem observar o mais alto padrão de ética durante todo o processo de licitação, de contratação e de execução do objeto contratual.
- 31.2. Para os propósitos deste item, definem-se as seguintes práticas:
- a) **"Prática Corrupta"**: Oferecer, dar, receber ou solicitar, direta ou indiretamente, qualquer vantagem com o objetivo de influenciar a ação de servidor público no processo de licitação ou na execução de contrato;
  - b) **"Prática Fraudulenta"**: A falsificação ou omissão dos fatos, com o objetivo de influenciar o processo de licitação ou de execução de contrato;
  - c) **"Prática Colusiva"**: Esquematizar ou estabelecer um acordo entre dois ou mais licitantes, com ou sem o conhecimento de representante ou prepostos do órgão licitador, visando estabelecer preços em níveis artificiais e não competitivos;
  - d) **"Prática Coercitiva"**: Causar dano ou ameaçar causar dano, direta ou indiretamente, as pessoas ou sua propriedade, visando influenciar sua participação em um processo licitatório ou afetar a execução do contrato;
  - e) **"Prática Obstrutiva"**:
    - (i) destruir, falsificar, alterar ou ocultar provas em inspeções ou fazer declarações falsas ao representantes do Município ou terceiros, com objetivo de impedir materialmente a apuração de alegações de prática prevista nas alíneas anteriores e na verificação da qualidade e quantidade do objeto da contratação;
    - (ii) atos cuja intenção seja impedir materialmente o exercício do direito de o Município promover inspeção do objeto/serviço.
- 31.3. **O servidor público que constatar alguma das condutas prevista acima possui o dever funcional de encaminhar os fatos para apuração pelo Fiscal da Contratação, para a Procuradoria-Geral do Município e para a Controladoria Geral do Município, que adotarão as providências necessárias.**
- 31.4. Não poderá participar, direta ou indiretamente, de qualquer etapa decisória da fase interna da respectiva licitação, de qualquer etapa da fase externa na licitação ou da execução, controle e fiscalização da contratação o agente público municipal que mantenha vínculo de natureza técnica, comercial, econômica, financeira, trabalhista ou civil com pessoa física ou pessoa jurídica, inclusive de sócio ou administrador desta, que pretenda contratar ou que contrate com a Administração, ou que dele seja cônjuge, companheiro ou parente em linha reta, colateral ou por afinidade, até o terceiro grau.



## Município de Capanema - PR

- 31.5. As vedações de que trata o subitem 31.4 estendem-se a terceiro que auxilie a condução da contratação na qualidade de integrante de equipe de apoio, profissional especializado ou funcionário ou representante de empresa que preste assessoria técnica.
- 31.6. O agente público municipal e o terceiro indicados nos subitens 31.4 e 31.5 deverão declarar-se suspeitos no processo de contratação, a partir da sua ciência de um possível conflito de interesses.
- 31.7. Além do disposto no subitem 4.2 deste Edital, não poderão participar das contratações, direta ou indiretamente:
- a) o autor do anteprojeto, do projeto básico ou do projeto executivo, pessoa física ou jurídica, quando a contratação versar sobre obra, serviços ou fornecimento de bens a ele relacionados;
  - b) a empresa, isoladamente ou em consórcio, responsável pela elaboração do projeto básico ou do projeto executivo, ou empresa da qual o autor do projeto seja dirigente, gerente, controlador, acionista ou detentor de mais de 5% (cinco por cento) do capital com direito a voto, responsável técnico ou subcontratado, quando a contratação versar sobre obra, serviços ou fornecimento de bens a ela necessários;
  - c) a pessoa física ou jurídica que se encontre, ao tempo do processo de contratação, impossibilitada de participar da licitação em decorrência de sanção de impedimento ou de inidoneidade que lhe foi imposta por qualquer órgão público, de qualquer ente federado;
  - d) a pessoa física ou jurídica que teve a contratação rescindida unilateralmente pela Administração, no âmbito do processo de contratação subsequente para o mesmo objeto, independentemente do esgotamento dos recursos administrativos cabíveis, quando aplicada a medida cautelar administrativa prevista no inciso II do art. 247 da LCM 14/22;
  - e) aquele que mantenha vínculo de natureza técnica, comercial, econômica, financeira, trabalhista ou civil com agente político ou dirigente do órgão interessado na contratação ou com agente público que desempenhe função no respectivo processo de contratação ou que atuará na execução, controle ou fiscalização da contratação, ou que deles seja cônjuge, companheiro ou parente em linha reta, colateral ou por afinidade, até o terceiro grau;
  - f) as empresas controladoras, controladas ou coligadas, concorrendo entre si;
  - g) a pessoa física ou jurídica que, nos cinco anos anteriores à divulgação do edital de licitação, tenha sido condenada judicialmente, com trânsito em julgado, por exploração de trabalho infantil, por submissão de trabalhadores a condições análogas às de escravo ou por contratação de adolescentes nos casos vedados pela legislação trabalhista.
- 31.8. Configura conflito de interesses após o exercício de cargo, função ou mandado no âmbito dos Poderes Executivo e Legislativo municipais:
- a) a qualquer tempo, divulgar ou fazer uso de informação privilegiada obtida em razão das atividades exercidas; e
  - b) no período de 6 (seis) meses, contado da data da dispensa, exoneração, destituição, demissão ou aposentadoria:



## Município de Capanema - PR

- (i) celebrar com órgãos ou entidades dos Poderes Executivo e Legislativo municipais contratos de serviço, consultoria, assessoramento ou atividades similares, vinculados, ainda que indiretamente, ao órgão ou entidade em que tenha ocupado o cargo ou emprego; ou
  - (ii) intervir, direta ou indiretamente, em favor de interesse privado perante órgão ou entidade em que haja ocupado cargo ou com o qual tenha estabelecido relacionamento relevante em razão do exercício do cargo ou emprego.
- 31.9. Além de configurar conflito de interesses, estende-se aos casos indicados no subitem 31.8 a vedação de contratação prevista na alínea “e” do subitem 31.7, no que couber.

### 32. DOS PRINCÍPIOS E OBJETIVOS DAS CONTRATAÇÕES PÚBLICAS DO MUNICÍPIO DE CAPANEMA/PR

- 32.1. No âmbito desta contratação serão observados os princípios da legalidade, da impessoalidade, da moralidade, da publicidade, da eficiência, do interesse público, da probidade administrativa, da igualdade, do planejamento, da transparência, da eficácia, da segregação de funções, da motivação, da vinculação ao edital, do julgamento objetivo, da segurança jurídica, da razoabilidade, da competitividade, da proporcionalidade, da celeridade, da economicidade, do desenvolvimento sustentável, do desenvolvimento local, da cooperação, da cidadania e, em especial, o princípio republicano, o qual impõe direitos e deveres para todos os cidadãos, assim como as disposições da LINDB.
- 32.2. Considera-se como concretização do princípio da igualdade material e não viola o princípio da igualdade formal em contratações públicas municipais a aplicação das normas:
- a) destinadas ao fomento de Microempresas e Empresas de Pequeno Porte; e
  - b) da Política Municipal de Contratações Públicas.
- 32.3. As contratações públicas municipais têm por objetivos:
- a) assegurar a seleção da proposta apta a gerar o resultado de contratação mais vantajoso para a Administração Pública municipal, inclusive no que se refere ao ciclo de vida do objeto, observando-se as normas da Política Municipal de Contratações Públicas;
  - b) assegurar a aplicação da igualdade formal e material entre os licitantes, bem como a justa competição, observando-se as normas da Política Municipal de Contratações Públicas;
  - c) evitar contratações com sobrepreço ou com preços manifestamente inexequíveis e superfaturamento na execução dos contratos;
  - d) incentivar a inovação e o desenvolvimento local sustentável.
- 32.4. Compreende-se como mais vantajosa para a Administração Pública municipal a contratação que melhor compatibilize os fatores custo-benefício, levando-se em consideração:
- a) a economicidade;
  - b) a qualidade, durabilidade, eficiência, eficácia do objeto da contratação;
  - c) o investimento privado e a geração de emprego e renda no âmbito local;
  - d) o efeito na arrecadação de tributos no âmbito local;



## **Município de Capanema - PR**

- e) o desenvolvimento local e o desenvolvimento sustentável.

### **33. DA POLÍTICA MUNICIPAL DE CONTRATAÇÕES PÚBLICAS E DO PROGRAMA “COMPRAS CAPANEMA”**

- 33.1. O processo de contratação e a execução do objeto contratual observarão as normas da Política Municipal de Contratações Públicas e do Programa “Compras Capanema” estabelecidas na Lei Complementar Municipal nº 14/2022 e seus regulamentos.
- 33.2. São objetivos do programa “Compras Capanema”:
- a) a utilização do poder das contratações da Administração Pública municipal como vetor do desenvolvimento econômico e social local e regional;
  - b) o planejamento dos gastos públicos;
  - c) a geração de externalidades positivas, como o incentivo à Microempresa e à Empresa de Pequeno Porte, o fomento aos empreendedores locais, bem como a circulação e a manutenção de verbas provenientes do orçamento público dentro do território municipal;
  - d) a ampliação da eficiência das políticas públicas e dos serviços públicos;
  - e) o incentivo à inovação tecnológica e a geração de emprego e renda no âmbito municipal e regional.
- 33.3. São diretrizes do programa “Compras Capanema”:
- a) instituir o plano estratégico das contratações no âmbito da Administração Pública municipal, por meio de uma visão proativa, multidimensional e que envolva todo o ciclo da contratação;
  - b) inovar os processos de gestão, buscando mais agilidade, eficiência e transparência no trato dos recursos públicos destinados às contratações públicas, promovendo a padronização dos produtos e serviços, avanços tecnológicos, treinamento e qualificação dos servidores envolvidos, ampliação dos prazos e meios de divulgação das contratações públicas;
  - c) buscar o aprimoramento contínuo do programa, incluindo o compartilhamento de informações gerais sobre as contratações públicas municipais com os fornecedores locais, instituindo parcerias com entidades de representação empresariais, cooperativas e associações, tendo como finalidade a ampliação e a qualificação das contratações locais e regionais;
  - d) criar mecanismos para fomentar e facilitar a participação de fornecedores locais nas contratações públicas.

### **34. DAS DISPOSIÇÕES FINAIS**

- 34.1. O resultado e demais atos do presente certame será divulgado no Diário Oficial Eletrônico do Município de Capanema através do endereço eletrônico <https://www.capanema.pr.gov.br/doe>, e no Portal de Transparência do Município através do endereço eletrônico [www.capanema.pr.gov.br/](http://www.capanema.pr.gov.br/).
- 34.2. Os licitantes assumem todos os custos de preparação e apresentação de suas propostas e o Município de Capanema não será, em caso algum, responsável por esses custos, independentemente da condução ou do resultado do processo licitatório.



## Município de Capanema - PR

- 34.3. Os proponentes são responsáveis pela fidelidade e legitimidade das informações e dos documentos apresentados em qualquer etapa da licitação.
- 34.4. É facultado ao(à) Pregoeiro(a), à Procuradoria-Geral do Município ou à outra autoridade ou órgão competente, durante a fase externa do processo de contratação, a promoção de diligência destinada a esclarecer ou complementar a instrução do processo, vedada a inclusão posterior de documento ou informação que deveria constar do processo em momento anterior.
- 34.5. Das sessões públicas serão lavradas atas circunstanciadas, devidamente assinadas pelo(a) pregoeiro(a).
- 34.6. No julgamento das propostas e da habilitação, o(a) pregoeiro(a) poderá relevar omissões puramente formais, sanar erros ou falhas, desde que não contrariem a legislação vigente.
- 34.7. Na hipótese de divergência entre este Edital e quaisquer condições apresentadas pelos licitantes, prevalecerão sempre, para todos os efeitos, os termos deste Edital e dos documentos que o integram, especialmente o Termo de Referência.
- 34.7.1. Em havendo regras específicas e/ou modelo(s) específico(s) de documento(s), expressamente previstos no Termo de Referência, juntado na fase interna, de forma diversa do previsto neste Edital e seus demais anexos, prevalecerão aquelas regras e aqueles documentos específicos, incluindo eventual inversão das etapas da fase externa da licitação.
- 34.7.2. Caso o documento de planejamento e definição do objeto inserido na fase interna da presente contratação não seja denominado “Termo de Referência”, mas, sim, “Projeto Básico” ou outra nomenclatura, todas as disposições deste Edital e seus anexos que remetam às regras previstas no Termo de Referência, passam a remeter as disposições do “Projeto Básico” ou outra nomenclatura porventura utilizada.
- 34.8. Salvo as exceções previstas neste Edital e/ou na legislação, os documentos exigidos para habilitação não poderão ser substituídos ou apresentados após o momento indicado protocolo, não podendo, ainda, ser remetidos posteriormente ao prazo fixado.
- 34.9. Não havendo expediente ou ocorrendo qualquer fato superveniente que impeça a realização do certame na data marcada, a sessão será automaticamente transferida para o primeiro dia útil subsequente no mesmo horário, desde que não haja comunicação do(a) pregoeiro(a) em sentido contrário.
- 34.10. Na contagem dos prazos estabelecidos neste Edital e seus Anexos, excluir-se-á o dia do início e incluir-se-á o do vencimento. Só se iniciam e vencem os prazos em dias de expediente na Prefeitura Municipal de Capanema.
- 34.11. Casos omissos e dúvidas que não gerem divergências entre participantes e a Administração serão resolvidos pelo(a) Pregoeiro(a).
- 34.11.1. Casos omissos e eventual dúvida a respeito da interpretação das normas legais e regulamentares a respeito da LCM 14/22 e deste Edital será sanada por meio de consulta formal à PGM e decidida, ao final, pelo Chefe do Poder Executivo municipal.
- 34.12. As normas deste PREGÃO serão sempre interpretadas em favor da ampliação da disputa entre os interessados, e o desatendimento de exigências formais, desde que não comprometa a aferição da habilitação do licitante nem a exata compreensão de sua proposta, não implicará o afastamento de qualquer licitante.





## Município de Capanema - PR

- 34.13. Em se tratando de **PREGÃO EM FORMA PRESENCIAL**, a(s) Sessão(ões) Pública(s) deste certame será(ão) gravada(s) em áudio e vídeo, além de ser(em) transmitida(s) ao vivo pelo canal do Município na plataforma “YouTube”.
- 34.14. Muito embora os documentos estejam agrupados em anexos separados, todos eles se completam, sendo que a proponente deve, para a apresentação da PROPOSTA e DOCUMENTOS DE HABILITAÇÃO, bem como dos demais DOCUMENTOS, ao se valer do EDITAL, inteirar-se de sua composição, tomando conhecimento, assim, das condições administrativas e técnicas que nortearão o desenvolvimento das fases e etapas deste processo de contratação e na execução da contratação, de sorte que todos os aspectos mencionados em cada documento deverão ser observados, ainda que não repetidos em outros.
- 34.15. Integram este Edital, para todos os fins e efeitos, os seguintes Anexos:

<b>ANEXO I</b>	Termo de Referência ou Termo de Referência Definitivo, se houver (juntado na fase interna).
<b>ANEXO II</b>	Modelo Procuração para Credenciamento para Pregão na <b>forma PRESENCIAL</b>
<b>ANEXO III</b>	Modelo de Declaração unificada
<b>ANEXO IV</b>	Modelo de Declaração de Enquadramento - ME/EPP.
<b>ANEXO V</b>	Modelo de Proposta de Preços
<b>ANEXO VI</b>	Modelo de Declaração de Garantia Técnica (se necessário)
<b>ANEXO VII</b>	Modelo de Declaração de Suporte Técnico (se necessário)
<b>ANEXO VIII</b>	Minuta da Ata de Registro de Preços
<b>ANEXO IX</b>	Minuta do Contrato Administrativo
<b>ANEXO X</b>	Orientação para geração/redação da proposta de preços para Pregão na forma <b>PRESENCIAL</b>

Município de Capanema, Estado do Paraná, **ao dia 15 de junho de 2026.**

**Neivor Kessler**  
**Prefeito Municipal**



## Município de Capanema - PR

### ANEXO II

### MODELO DE PROCURAÇÃO PARA CREDENCIAMENTO(\*) EXCLUSIVO PARA PREGÃO NA **FORMA PRESENCIAL**

#### PROCURAÇÃO PARA CREDENCIAMENTO

Por este instrumento particular de Procuração, o(a) xxxxxxxxxxxxxxxxxxxx, inscrito(a) no CNPJ sob o nº xxxxxxxxxxxx, sediado(a) no seguinte endereço: xxxxxxxxxxxx, nº xxx, bairro: xxxxxx, CEP: xxxxxxxx, no Município de xxxxxxxxxxxx, com o seguinte endereço eletrônico: xxxxxxxxxxxx, e com o seguinte contato telefônico e WhatsApp: xxxxxxxxxxxx, neste ato representado(a) pelo(a) Sr(a). xxxxxxxxxxxx, CPF Nº xxxxxxxx, com função de: xxxxxxxxxxxx, conforme atos constitutivos da empresa OU procuração apresentada nos autos, a quem confere(imos) amplos poderes para representar a (Razão Social da Empresa) perante o Município de Capanema/PR, no que se referir ao presente **PREGÃO nº xx/202x**, com poderes para tomar qualquer decisão durante todas as fases e etapas do **PREGÃO**, inclusive apresentar DECLARAÇÃO DE QUE A LICITANTE CUMPRE OS REQUISITOS DE HABILITAÇÃO, os envelopes PROPOSTA DE PREÇOS (Nº 01) e DOCUMENTOS DE HABILITAÇÃO (Nº 02) em nome da Outorgante, formular verbalmente lances ou ofertas na(s) etapa(s) de lances, desistir verbalmente de formular lances ou ofertas na(s) etapa(s) de lance(s), negociar a redução de preço, desistir expressamente da intenção de interpor recurso administrativo ao final da sessão, manifestar-se imediata e motivadamente sobre a intenção de interpor recurso administrativo ao final da sessão, assinar a ata da sessão, prestar todos os esclarecimentos solicitados pelo(a) Pregoeiro(a), enfim, praticar todos os demais atos pertinentes ao certame, em nome da Outorgante.

A presente Procuração é válida até o dia .....

\_\_\_\_\_  
(Assinatura do representante legal **COM FIRMA RECONHECIDA**)

Nome

*\*Em papel preferencialmente timbrado com razão social, CNPJ, endereço completo, endereço eletrônico, telefone/WhatsApp, com nome e assinatura do representante legal.*

**\*Recomendação: Na hipótese de apresentação de procuração por instrumento particular, esta deverá vir acompanhada do Contrato Social da proponente ou de outro documento, onde esteja expresso os poderes do outorgante para constituir mandatário.**

**\*Em atendimento a Lei Federal nº 13.726/2022, o reconhecimento de assinatura no instrumento de procuração particular, poderá ser realizado perante a Pregoeira e Equipe de Apoio, desde que apresentado, via original ou cópia autenticada em cartório, de Documento Oficial com foto e assinatura do subscrevente (Ex. Cédula de RG, CNH, Carteira de Trabalho**



## Município de Capanema - PR

---

**e Previdência Social, Passaporte e Cédula de identidade Profissional), somente sendo admitido o reconhecimento da assinatura na forma grafada no documento apresentado.**

**(\*) NOTA: DOCUMENTO OBRIGATÓRIO - APRESENTAR FORA DOS ENVELOPES, NO INÍCIO DA SESSÃO – ACOMPANHADO POR DOCUMENTO DE IDENTIFICAÇÃO COM FOTO.**





## Município de Capanema - PR

- h) que o licitante, nos 5 (cinco) anos anteriores à divulgação do edital, não foi condenado judicialmente, com trânsito em julgado, por exploração de trabalho infantil, por submissão de trabalhadores a condições análogas às de escravo ou por contratação de adolescentes nos casos vedados pela legislação trabalhista;
- i) que inexistem fatos impeditivos para a habilitação do licitante no certame e de que não se enquadra em nenhuma das hipóteses de conflito de interesses previstas na Lei, ciente da obrigatoriedade de declarar ocorrências posteriores, durante toda a vigência da contratação;
- j) que o orçamento e a proposta comercial apresentados pelo licitante neste processo de contratação foram elaborados de forma independente;
- k) que o licitante não possui, em sua cadeia produtiva, empregados executando trabalho degradante ou forçado, observando o disposto nos incisos III e IV do artigo 1º e no inciso III do artigo 5º da Constituição Federal;
- l) que NENHUM sócio e/ou administrador do licitante exerce cargo ou função pública impeditiva de relacionamento comercial com a Administração Pública;
- m) que o licitante não contratará empregados com incompatibilidade com as autoridades contratantes ou ocupantes de cargos de direção ou de assessoramento, incluindo os respectivos parentes até o terceiro grau, na forma da Súmula Vinculante nº 13 do STF;
- n) que o licitante e seu(s) sócio(s) não se encontram em estado de insolvência civil, falência ou recuperação judicial ou extrajudicial;
- o) a ciência de que sobre o valor devido ao Contratado, decorrente da presente contratação, serão retidos os valores referentes aos tributos incidentes, conforme o disposto na legislação;
- p) que o licitante assegura ao Município o atendimento às obrigações legais, tanto na esfera federal, quanto estadual e municipal, ao que se refere às questões sociais e ambientais e às Normas Ambientais e Sociais do Banco Mundial, garantindo a seguridade social de seus empregados, o atendimento à Consolidação das Leis do Trabalho (CLT), o cuidado com a saúde e segurança do trabalhador, o combate ao assédio moral e sexual, além da observância e comprometimento com a conservação e preservação do meio ambiente;
- q) ciência de que as vedações indicadas nas alíneas “d”, “e” e “f” também são aplicadas:
  - (i) ao licitante que atue em substituição a outra pessoa, física ou jurídica, com o intuito de burlar a efetividade da sanção a ela aplicada, inclusive a sua controladora, controlada ou coligada, desde que devidamente comprovado o ilícito ou a utilização fraudulenta da personalidade jurídica do licitante.
  - (ii) à pessoa jurídica licitante que possua como sócio, administrador ou não, a mesma pessoa física que seja sócia-administradora, ou sócia majoritária, ou sócia exclusiva da pessoa jurídica declarada inidônea ou que for impedida de licitar com a Administração Pública de qualquer ente federado;
  - (iii) à pessoa jurídica licitante que possua como sócio, administrador ou não, o cônjuge, o companheiro ou os filhos do sócio-administrador, ou do sócio majoritário, ou do sócio exclusivo da pessoa jurídica declarada inidônea ou que for impedida de licitar com a Administração Pública de qualquer ente federado.



## Município de Capanema - PR

---

II - Para os fins da presente contratação, indicamos as seguintes informações:

- a) o(a) responsável legal da pessoa jurídica, a sua qualificação completa e a sua função na empresa;
- b) em caso de qualquer comunicação futura referente a este processo de contratação, bem como em caso de eventual contratação, **concordo que a comunicação oficial do Município** seja encaminhada de forma eletrônica, para os seguintes endereços e números:
  - 1 - **E-mail:** xxxxxxxxxxxxxxxxxxxxxxxx
  - 2 - **Telefone:** xxxxxxxxxxxxxxxxxxxxxxxx
  - 3 - **Whats App:** xxxxxxxxxxxxxxxxxxxxxxxx
  - 4 - **Telegram:** xxxxxxxxxxxxxxxxxxxxxxxx
- c) caso altere os endereços ou números mencionados acima, será protocolizado um pedido de alteração junto ao Município, sob pena de ser considerada validamente intimada conforme os dados anteriormente fornecidos.

....., ....., ..... de 202X.

Local e Data

Assinatura do Responsável pela Empresa

(Nome Legível/Cargo)

(Obs.: Utilizar, preferencialmente, papel timbrado do licitante)





## Município de Capanema - PR

### ANEXO IV

#### MODELO DE DECLARAÇÃO DE ENQUADRAMENTO - ME/EPP

Pelo presente instrumento, o(a) xxxxxxxxxxxxxxxxxxxx, inscrito(a) no CNPJ sob o nº xxxxxxxxxxxx, sediado(a) no seguinte endereço: xxxxxxxxxxxx, nº xxx, bairro: xxxxxxxx, CEP: xxxxxxxxxxxx, no Município de xxxxxxxxxxxx, com o seguinte endereço eletrônico: xxxxxxxxxxxxxxxxxxxx, e com o seguinte contato telefônico e WhatsApp: xxxxxxxxxxxx, neste ato representado(a) pelo(a) Sr(a). xxxxxxxxxxxx, CPF Nº xxxxxxxxxxxx, com função de: xxxxxxxxxxxx, conforme atos constitutivos da empresa OU procuração apresentada nos autos, **DECLARA**, sob as penas do artigo 299 do Código Penal e demais sanções administrativas aplicáveis, que se enquadra na situação de microempresa, empresa de pequeno porte ou cooperativa, nos termos da Lei Complementar nº 123/2006, bem assim que inexistem fatos supervenientes que conduzam ao seu desenquadramento desta situação.

Declara, ainda, nos termos do art. 21, §§ 2º a 4º, da Lei Complementar Municipal nº 14/2022, a obtenção de benefícios legais fica limitada às microempresas e às empresas de pequeno porte que, no ano-calendário de realização da licitação, ainda não tenham celebrado contratação(ões) com a Administração Pública (União, Estados, Municípios), cujos valores já faturados, somados ao montante que certamente será faturado, no respectivo ano-calendário, não extrapolem a receita bruta máxima admitida para fins de enquadramento como empresa de pequeno porte.

Para os fins do disposto no parágrafo anterior, não serão somados como montante que certamente será faturado no respectivo ano-calendário, os valores indicados nas contratações públicas que adotarem o sistema de registro de preços.

Para os fins do disposto acima, as eventuais contratações que a empresa possuir com outros entes federados, com prazo de vigência superior a 1 (um) ano, somente foi considerado o valor anual do contrato para fins de enquadramento nos limites previstos nos parágrafos acima.

..... de 202X.

Local e Data

Assinatura do Responsável pela Empresa  
(Nome Legível/Cargo)

(Obs.: Utilizar, preferencialmente, papel timbrado da licitante)



## Município de Capanema - PR

---



## Município de Capanema - PR

### ANEXO V

#### MODELO DE PROPOSTA DE PREÇOS

O(A) xxxxxxxxxxxxxxxxxxxx, inscrito(a) no CNPJ sob o nº xxxxxxxxxxxx, sediado(a) no seguinte endereço: xxxxxxxxxxxx, nº xxx, bairro: xxxxxxxx, CEP: xxxxxxxxxxxx, no Município de xxxxxxxxxxxxxxxxxxxx, com o seguinte endereço eletrônico: xxxxxxxxxxxxxxxxxxxx, e com o seguinte contato telefônico e WhatsApp: xxxxxxxxxxxx, neste ato representado(a) pelo(a) Sr(a). xxxxxxxxxxxxxxxxxxxx, CPF Nº xxxxxxxxxxxx, com função de: xxxxxxxxxxxxxxxxxxxx, conforme atos constitutivos da empresa OU procuração apresentada nos autos, propõe fornecer ao Município de Capanema/PR, em estrito cumprimento ao previsto no Edital de Pregão nº XX/202X e seus anexos, conforme abaixo discriminado:

1. Item/Lote xxxx
2. Especificações de cada item.
3. Quantidade de cada item.
4. Marca e/ou modelo de cada item.
5. Valor unitário e total de cada item;
6. Declarar que a proponente se obriga a cumprir todos os termos da contratação indicadas nos documentos que compõem o processo de contratação.
7. Indicar que a validade da **proposta definitiva de preços é pelo prazo de 1 (um) ano**, ou outro prazo indicado nos documentos que compõem o processo de contratação, contado da data da apresentação da proposta definitiva de preços.
  - 7.1. Se este modelo for utilizado para a confecção da proposta inicial, indicar que a validade da **proposta inicial não será inferior a 90 (noventa) dias**, a contar da data de sua apresentação.
8. Prazo máximo de fornecimento dos produtos/prestação dos serviços, respeitando-se o disposto no Termo de Referência.
9. Declarar que preços ofertados já estão inclusos os tributos, fretes, taxas, seguros, encargos sociais, trabalhistas e todas as demais despesas necessárias à execução do objeto da contratação.

..... de 202X.

Local e Data

Assinatura do Responsável pela Empresa  
(Nome Legível/Cargo)

#### OBSERVAÇÕES:

- a) Caso o Termo de Referência possua como anexo um modelo próprio de Proposta, não se aplica o presente modelo, devendo ser observadas as disposições do Termo de Referência;
- b) Esse modelo pode ser utilizado tanto para a proposta de preços inicial, quanto para a proposta de preços definitiva da licitação;
- c) Rubricar todas as folhas e assinar a última, caso não utilize assinatura digital;
- d) Utilizar, preferencialmente, papel timbrado da licitante;



## Município de Capanema - PR

---

- e) O preço proposto deverá ser expresso em moeda corrente nacional (Real), **com até duas casas decimais (0,00), salvo** se previsto de forma diferente no termo de referência;
- f) Em se tratando de licitação cujo critério de julgamento seja o **“maior desconto”**, de acordo com o indicado no item 1 do Edital, o desconto proposto deverá ser expresso em percentual;
- g) Em se tratando de licitação cujo critério de julgamento seja o **“menor preço por lote”**, de acordo com o indicado no item 1 do Edital, a proposta definitiva de preços deverá discriminar os itens que compõem o lote, com todas as especificações individualizadas, bem como os seus respectivos preços unitários e totais;
  - e.1.** Na indicação dos preços unitários dos itens que compõem o lote deverá ser observada a proporcionalidade na redução dos preços unitários de todos os itens, levando-se em consideração o preço total do lote indicado na proposta inicial de preços e o valor total do lote considerado vencedor do certame, sem olvidar do quantitativo de cada um dos itens.



## Município de Capanema - PR

### ANEXO VI

#### MODELO DE DECLARAÇÃO DE GARANTIA TÉCNICA

Pregão nº XX/202X

O(A) xxxxxxxxxxxxxxxxxxxx, inscrito(a) no CNPJ sob o nº xxxxxxxxxxxx, sediado(a) no seguinte endereço: xxxxxxxxxxxx, nº xxx, bairro: xxxxxxxx, CEP: xxxxxxxxxxxx, no Município de xxxxxxxxxxxxxxxx, com o seguinte endereço eletrônico: xxxxxxxxxxxxxxxxxxxx, e com o seguinte contato telefônico e WhatsApp: xxxxxxxxxxxx, neste ato representado(a) pelo(a) Sr(a). xxxxxxxxxxxxxxxx, CPF Nº xxxxxxxxxxxx, com função de: xxxxxxxxxxxxxxxx, conforme atos constitutivos da empresa OU procuração apresentada nos autos, **DECLARA**, sob as penas da Lei, que se obriga a oferecer garantia técnica contratual do objeto da contratação, previsto no Edital do Pregão indicado em epígrafe, conforme descrição dos itens que constam no termo de referência, pelo prazo de xx (xxxxx) meses, contados do recebimento definitivo do objeto e após o escoamento do prazo da garantia legal prevista no CDC, sendo que durante o período de garantia técnica, sempre através de representantes autorizados, realizará as substituições e reparos necessários decorrentes de anomalia, vício ou defeito, bem como falhas ou imperfeições constatadas em suas características operacionais ou estéticas, no prazo previsto no Termo de Referência, contado da notificação do problema por parte do Fiscal da Contratação ou Secretaria Municipal interessada, sem qualquer ônus para o Município de Capanema.

....., ..... de 202X.

Local e Data

Assinatura do Responsável pela Empresa  
(Nome Legível/Cargo)

(Obs.: Utilizar, preferencialmente, papel timbrado da licitante)

**Observação:** A declaração de garantia técnica (Anexo VI) somente será obrigatória quando o termo de referência assim o exigir expressamente.



## Município de Capanema - PR

---





## Município de Capanema - PR

### ANEXO VII

### MODELO DE DECLARAÇÃO SUPORTE TÉCNICO

Pregão nº XX/202X

O(A) xxxxxxxxxxxxxxxxxxxx, inscrito(a) no CNPJ sob o nº xxxxxxxxxxxx, sediado(a) no seguinte endereço: xxxxxxxxxxxx, nº xxx, bairro: xxxxxxxx, CEP: xxxxxxxxxxxx, no Município de xxxxxxxxxxxxxxxx, com o seguinte endereço eletrônico: xxxxxxxxxxxxxxxxxxxxxxxx, e com o seguinte contato telefônico e WhatsApp: xxxxxxxxxxxx, neste ato representado(a) pelo(a) Sr(a). xxxxxxxxxxxxxxxx, CPF Nº xxxxxxxxxxxx, com função de: xxxxxxxxxxxxxxxxxxxx, conforme atos constitutivos da empresa OU procuração apresentada nos autos, **DECLARA** que dispõe de assistência técnica autorizada, caso seja necessário para a manutenção preventiva ou corretiva do objeto da contratação, nos termos exigidos no Termo de Referência.

..... de 202X.

Local e Data

Assinatura do Responsável pela Empresa  
(Nome Legível/Cargo)

(Obs.: Utilizar, preferencialmente, papel timbrado da licitante)



## Município de Capanema - PR

---



## Município de Capanema - PR

### ANEXO VIII

#### ATA DE REGISTRO DE PREÇOS Nº XX/202X

#### “PROGRAMA COMPRAS CAPANEMA”

#### Lei Complementar Municipal nº 14/2022 (LCM 14/22)

O **MUNICÍPIO DE CAPANEMA**, com sede na Avenida Pedro Viriato Parigot de Souza, 1080, Estado do Paraná, inscrito no CNPJ sob o nº 75.792.760/0001-60, neste ato representado pelo Excelentíssimo Prefeito Municipal, o sr. **Neivor Kessler**, doravante denominado **CONTRATANTE**, e o(a) xxxxxxxxxxxxxxxxxxxx, inscrito(a) no CNPJ sob o nº xxxxxxxxxxxx, sediado(a) no seguinte endereço: xxxxxxxxxxxx, nº xxx, bairro: xxxxxxxx, CEP: xxxxxxxxxxxx, no Município de xxxxxxxxxxxx, com o seguinte endereço eletrônico: xxxxxxxxxxxx, e com o seguinte contato telefônico e WhatsApp: xxxxxxxxxxxx, a seguir denominado **CONTRATADO**, neste ato representado(a) pelo(a) Sr(a). xxxxxxxxxxxx, CPF Nº xxxxxxxxxxxx, com função de: xxxxxxxxxxxx, conforme atos constitutivos da empresa OU procuração apresentada nos autos, tendo em vista o que consta no **Processo de Contratação do Pregão nº XX/202X** e em observância às disposições da Lei Complementar Municipal nº 14/2022 (LCM 14/22) e demais legislação aplicável, resolvem celebrar o presente instrumento, mediante as cláusulas e condições a seguir enunciadas:

#### ÓRGÃO GERENCIADOR DA ATA DE REGISTRO DE PREÇOS:

Secretaria Municipal de xxxxxxxxxxxx

#### ÓRGÃO(S) PARTICIPANTE(S) DA ATA DE REGISTRO DE PREÇOS:

Secretaria Municipal de xxxxxxxxxxxx

#### 1. CLÁUSULA PRIMEIRA - DO OBJETO DA CONTRATAÇÃO

1.1. RESUMO: xxxxxxxxxxxx

#### 1.2. DESCRIÇÃO DO DO OBJETO DA CONTRATAÇÃO:

Item	Código	Descrição do produto/serviço	Marca/Modelo	Unidade de medida	Quantidade estimada	Preço unitário estimado (R\$)	Preço total estimado (R\$)
1							
2							
3							

1.3. Vinculam esta contratação, independentemente de transcrição:

- a) o Termo de Referência;



## Município de Capanema - PR

b) a Autorização de Contratação Direta e/ou o Aviso de Dispensa Eletrônica, caso existente(s);

c) a Proposta do contratado;

d) eventuais anexos dos documentos supracitados.

**1.3.1.** Eventual conflito de informações constantes nos documentos mencionados acima, prevalecerá aquele que for mais vantajoso para o Contratante, observada a boa-fé.

**1.3.2. A quantidade constante no subitem 1.2 é uma mera estimativa, não se obrigando a Administração à contratação.**

## 2. CLÁUSULA SEGUNDA - DO REGIME DE FORNECIMENTO/PRESTAÇÃO DOS SERVIÇOS

**2.1.** O objeto desta contratação deve ser fornecido/prestado pelo Contratado respeitando-se o disposto no termo de referência, no instrumento convocatório, se cabível, na proposta e de acordo com as normas técnicas aplicáveis.

**2.2.** O regime de execução contratual, os modelos de gestão e de execução, assim como os prazos e condições de conclusão, entrega, observação e recebimento do objeto constam no Termo de Referência, anexo a este instrumento.

**2.3.** Em não havendo peculiaridades do objeto da contratação, devidamente previstas no Termo de Referência, serão observadas as seguintes regras básicas:

**2.3.1.** Quando necessitar do produto ou da prestação de serviço, o órgão público interessado elaborará um requerimento de compra/prestação de serviço, que conterá, ao menos, as seguintes informações:

- a) identificação do órgão público solicitante;
- b) descrição dos objetos a serem adquiridos ou os serviços a serem prestados;
- c) local onde serão entregues os objetos ou prestados os serviços;
- d) prazo para entrega dos objetos ou para a prestação dos serviços;
- e) quantidade, medidas, marcas, especificações etc. dos objetos ou serviços, se aplicável;
- f) justificativa da quantidade do objeto da contratação e da sua necessidade;
- g) assinatura da(o) responsável pelo órgão público solicitante e/ou do Fiscal da Contratação.

**2.4.** Em regra, o encaminhamento do requerimento indicado no subitem 2.3.1 será encaminhado por meio do Fiscal da Contratação ou do Secretário da pasta, por meio eletrônico, ao Contratado, o qual somente poderá ser enviado posteriormente à emissão da requisição de empenho e/ou da nota de empenho pelo setor competente.

**2.5.** O contratado fornecerá o produto ou prestará o serviço nos termos constantes do requerimento indicado no subitem 2.3.1.

**2.6.** Salvo em situação excepcional, o contratado somente deve fornecer o objeto ou prestar o serviço quando lhe for encaminhado o requerimento indicado no subitem 2.3.1.

**2.7.** A recusa fundamentada no subitem 2.6 não gera responsabilidade ou penalização ao contratado.

**2.8.** O não cumprimento do disposto neste artigo enseja a nulidade da contratação e a possibilidade de responsabilização dos envolvidos.

**2.9.** Salvo em situação excepcional, o fornecimento de objetos ou a prestação dos serviços pelo licitante contratado sem o prévio recebimento do requerimento a que alude o subitem 2.3.1 configura a concorrência do licitante contratado para a nulidade da contratação.



## Município de Capanema - PR

**2.10.** Sem prejuízo do controle central da documentação, cada órgão público manterá o controle, preferencialmente em meio eletrônico, dos requerimentos a que se refere o **subitem 2.3.1**, de forma a permitir a fiscalização de órgãos internos e externos.

### **3. CLÁUSULA TERCEIRA - PRAZO DE VIGÊNCIA DA CONTRATAÇÃO**

**3.1.** O prazo de vigência da presente contratação será de **xx (xxxxx) meses**, contados a partir da publicação do extrato deste instrumento no Diário Oficial do Município de Capanema/PR, mantendo-se a eficácia suspensa até a assinatura do documento pelas partes.

**3.2.** A vigência da ata de registro de preços poderá ser prorrogada, uma vez, por mais 1 (um) ano, desde que pesquisa prévia de mercado revele a vantajosidade da prorrogação.

**3.2.1.** Na hipótese de prorrogação da vigência da ata, estabelece-se o mesmo quantitativo do objeto previsto no **subitem 1.2** deste instrumento, para o novo prazo de vigência.

### **4. CLÁUSULA QUARTA - DO VALOR DA CONTRATAÇÃO**

**4.1.** O valor total máximo da contratação é de R\$ xxxxxxxx (xxxxxxxxxx).

**4.1.1.** O valor de cada item está descrito na cláusula primeira deste instrumento.

**4.2.** No valor acima estão incluídas todas as despesas ordinárias diretas e indiretas decorrentes da execução contratual, inclusive tributos e/ou impostos, encargos sociais, trabalhistas, previdenciários, fiscais e comerciais incidentes, taxa de administração, materiais de consumo, despesas com deslocamento, hospedagem e alimentação, seguro e outros necessários ao cumprimento integral do objeto da contratação.

**4.3.** O valor acima é meramente estimativo, de forma que os pagamentos devidos ao contratado dependerão dos quantitativos efetivamente fornecidos/executados.

### **5. CLÁUSULA QUINTA - DAS OBRIGAÇÕES DO CONTRATADO**

**5.1.** O Contratado obriga-se a respeitar as condições e a cumprir todas as obrigações descritas no Termo de Referência, além das seguintes obrigações gerais:

**a)** fornecer o objeto/prestar os serviços em perfeitas condições no tempo, lugar e forma estabelecidos previamente pela Administração Municipal, nos termos da cláusula segunda deste instrumento;

**b)** o Contratado deve cumprir todas as obrigações constantes neste instrumento e em seus anexos, assumindo como exclusivamente seus os riscos e as despesas decorrentes da boa e perfeita execução do objeto

**c)** cumprir, impreterivelmente, todos os prazos e condições exigidas e observar a data, horários e local de entrega do objeto/prestação de serviços previamente agendado pela Administração Municipal;

**d)** encaminhar à Administração Municipal a Nota Fiscal/Fatura correspondendo ao valor do bem adquirido/serviço prestado, no ato do fornecimento objeto ou no prazo máximo de **2 (dois) dias úteis** após o fornecimento ou a prestação dos serviços;

**e)** não transferir a terceiros, por qualquer forma, nem mesmo parcialmente, as obrigações assumidas, nem subcontratar qualquer das prestações a que está obrigada, sem a observância do disposto neste instrumento;



## Município de Capanema - PR

---

**f)** responsabilizar-se pelas despesas dos tributos, encargos trabalhistas, previdenciários, fiscais, comerciais, taxas, fretes, seguros, deslocamento de pessoal, prestação de garantia e quaisquer outras que incidam ou venham a incidir no fornecimento do objeto/execução dos serviços;

**g)** no caso de prestação de serviços, substituir o profissional que não esteja desempenhando a sua função de maneira eficiente, a pedido da Administração;

**h)** caso haja necessidade, fica sob responsabilidade do Contratado os ônus com transporte, locomoção, alimentação, hospedagem, entre outros, de seus funcionários e veículos, para o fornecimento do objeto/prestação de serviços;

**i)** o Contratado obriga-se a prestação de garantia legal, conforme previsto no CDC, além da garantia contratual, prevista no termo de referência, independentemente do prazo de vigência do presente instrumento.

1.1. **j)** em se tratando de aquisição, entregar o objeto acompanhado do manual do usuário, com uma versão em português, e da relação da rede de assistência técnica autorizada, quando cabível;

**k)** Em se tratando de prestação de serviços, manter preposto aceito pela Administração no local do serviço para representá-lo na execução do objeto.

**l)** A indicação ou a manutenção do preposto da empresa poderá ser recusada pelo órgão ou entidade, desde que devidamente justificada, devendo a empresa designar outro para o exercício da atividade.

**m)** Responsabilizar-se pelos vícios e danos decorrentes do objeto, de acordo com o Código de Defesa do Consumidor (Lei nº 8.078, de 1990);

**n)** Comunicar ao contratante, no prazo máximo de 24 (vinte e quatro) horas que antecede a data da entrega, os motivos que impossibilitem o cumprimento do prazo previsto, com a devida comprovação;

**o)** Atender às determinações regulares emitidas pelo fiscal ou gestor da contratação ou autoridade superior e prestar todo esclarecimento ou informação por eles solicitados;

**p)** Em se tratando de prestação de serviços, prestar todo esclarecimento ou informação solicitada pelo Contratante ou por seus prepostos, garantindo-lhes o acesso, a qualquer tempo, ao local dos trabalhos, bem como aos documentos relativos à execução do empreendimento.

**q)** Reparar, corrigir, remover, reconstruir ou substituir, às suas expensas, no total ou em parte, no prazo fixado pelo fiscal da contratação, os bens nos quais se verificarem vícios, defeitos ou incorreções resultantes da execução ou dos materiais empregados;

**r)** Responsabilizar-se pelos vícios e danos decorrentes da execução do objeto, bem como por todo e qualquer dano causado à Administração ou terceiros, não reduzindo essa responsabilidade a fiscalização ou o acompanhamento da execução contratual pelo contratante, que ficará autorizado a descontar dos pagamentos devidos ou da garantia, caso exigida, o valor correspondente aos danos sofridos;

**s)** Não contratar, durante a vigência da contratação, cônjuge, companheiro ou parente em linha reta, colateral ou por afinidade, até o terceiro grau, de dirigente do contratante ou do fiscal ou gestor da contratação;

**t)** não contratar empregados com incompatibilidade com as autoridades contratantes ou ocupantes de cargos de direção ou de assessoramento, incluindo os respectivos parentes até o terceiro grau, na forma da Súmula Vinculante nº 13 do STF;





## Município de Capanema - PR

**u)** não contratar pessoas que mantenham vínculo de natureza técnica, comercial, econômica, financeira, trabalhista ou civil com agente político ou dirigente do órgão interessado na contratação ou com agente público que desempenhe função no respectivo processo de contratação ou que atue na execução, controle ou fiscalização da contratação, ou que deles seja cônjuge, companheiro ou parente em linha reta, colateral ou por afinidade, até o terceiro grau;

**v)** Quando não for possível a verificação da regularidade no Sistema de Cadastro de Fornecedores – SICAF, o contratado deverá entregar ao setor responsável pela fiscalização da contratação, junto com a Nota Fiscal para fins de pagamento, os seguintes documentos: 1) prova de regularidade relativa à Seguridade Social; 2) certidão conjunta relativa aos tributos federais e à Dívida Ativa da União; 3) certidões que comprovem a regularidade perante a Fazenda Estadual ou Distrital do domicílio ou sede do contratado; 4) Certidão de Regularidade do FGTS – CRF; e 5) Certidão Negativa de Débitos Trabalhistas – CNDT;

**x)** Responsabilizar-se pelo cumprimento de todas as obrigações trabalhistas, previdenciárias, fiscais, comerciais e as demais previstas em legislação específica, cuja inadimplência não transfere a responsabilidade ao contratante e não poderá onerar o objeto da contratação;

**w)** Comunicar ao Fiscal da contratação, no prazo de 24 (vinte e quatro) horas, qualquer ocorrência anormal ou acidente que se verifique no local da execução do objeto contratual.

**y)** Paralisar, por determinação do contratante, qualquer atividade que não esteja sendo executada de acordo com a boa técnica ou que ponha em risco a segurança de pessoas ou bens de terceiros.

**z)** Manter durante toda a vigência da contratação, em compatibilidade com as obrigações assumidas, todas as condições exigidas para qualificação jurídica, fiscal, trabalhista e técnica;

**aa)** Guardar sigilo sobre todas as informações obtidas em decorrência do cumprimento da contratação;

**bb)** Arcar com o ônus decorrente de eventual equívoco no dimensionamento dos quantitativos de sua proposta, inclusive quanto aos custos variáveis decorrentes de fatores futuros e incertos, devendo complementá-los, caso o previsto inicialmente em sua proposta não seja satisfatório para o atendimento do objeto da contratação, exceto quando ocorrer algum dos eventos arrolados no art. 182, II, d, da LCM 14/22.

**cc)** Cumprir, além dos postulados legais vigentes de âmbito federal, estadual ou municipal, as normas de segurança do contratante;

**dd)** Promover a guarda, manutenção e vigilância de materiais, ferramentas, e tudo o que for necessário à execução do objeto, durante a vigência da contratação.

1.2. **ee)** Alocar os empregados necessários, com habilitação e conhecimento adequados, ao perfeito cumprimento das cláusulas deste instrumento, fornecendo os materiais, equipamentos, ferramentas e utensílios demandados, cuja quantidade, qualidade e tecnologia deverão atender às recomendações de boa técnica e a legislação de regência;

1.3. **ff)** Orientar e treinar seus empregados sobre os deveres previstos na Lei nº 13.709, de 14 de agosto de 2018, adotando medidas eficazes para proteção de dados pessoais a que tenha acesso por força da execução do objeto da contratação;

1.4. **gg)** Conduzir os trabalhos com estrita observância às normas da legislação pertinente, cumprindo as determinações dos Poderes Públicos, mantendo sempre limpo o local de execução do objeto e nas melhores condições de segurança, higiene e disciplina.



## Município de Capanema - PR

1.5. **hh)** Submeter previamente, por escrito, ao contratante, para análise e aprovação, quaisquer mudanças nos métodos executivos que fujam às especificações do memorial descritivo ou instrumento congênere.

1.6. **ii)** Não permitir a utilização de qualquer trabalho do menor de dezesseis anos, exceto na condição de aprendiz para os maiores de quatorze anos, nem permitir a utilização do trabalho do menor de dezoito anos em trabalho noturno, perigoso ou insalubre.

1.7.

### 5.2. Das obrigações pertinentes à LGPD:

a) As partes deverão cumprir a Lei nº 13.709, de 2018 (LGPD), quanto a todos os dados pessoais a que tenham acesso em razão do certame ou do contrato administrativo que eventualmente venha a ser firmado, a partir da apresentação da proposta no procedimento de contratação, independentemente de declaração ou de aceitação expressa;

b) Os dados obtidos somente poderão ser utilizados para as finalidades que justificaram seu acesso e de acordo com a boa-fé e com os princípios do art. 6º da LGPD;

c) É vedado o compartilhamento com terceiros dos dados obtidos fora das hipóteses permitidas em Lei.

d) A Administração deverá ser informada no prazo de 5 (cinco) dias úteis sobre todos os contratos de suboperação firmados ou que venham a ser celebrados pelo Contratado;

e) Terminado o tratamento dos dados nos termos do art. 15 da LGPD, é dever do contratado eliminá-los, com exceção das hipóteses do art. 16 da LGPD, incluindo aquelas em que houver necessidade de guarda de documentação para fins de comprovação do cumprimento de obrigações legais ou contratuais e somente enquanto não prescritas essas obrigações;

f) É dever do contratado orientar e treinar seus empregados sobre os deveres, requisitos e responsabilidades decorrentes da LGPD;

g) O Contratado deverá exigir de suboperadores e subcontratados o cumprimento dos deveres da presente cláusula, permanecendo integralmente responsável por garantir sua observância;

h) O Contratante poderá realizar diligência para aferir o cumprimento dessa cláusula, devendo o Contratado atender prontamente eventuais pedidos de comprovação formulados;

i) O Contratado deverá prestar, no prazo fixado pelo Contratante, prorrogável justificadamente, quaisquer informações acerca dos dados pessoais para cumprimento da LGPD, inclusive quanto a eventual descarte realizado;

j) Bancos de dados formados a partir de contratos administrativos, notadamente aqueles que se proponham a armazenar dados pessoais, devem ser mantidos em ambiente virtual controlado, com registro individual rastreável de tratamentos realizados (LGPD, art. 37), com cada acesso, data, horário e registro da finalidade, para efeito de responsabilização, em caso de eventuais omissões, desvios ou abusos;

k) Os referidos bancos de dados devem ser desenvolvidos em formato interoperável, a fim de garantir a reutilização desses dados pela Administração nas hipóteses previstas na LGPD;

l) O contrato está sujeito a ser alterado nos procedimentos pertinentes ao tratamento de dados pessoais, quando indicado pela autoridade competente, em especial a ANPD por meio de opiniões técnicas ou recomendações, editadas na forma da LGPD;

m) Os contratos e convênios de que trata o § 1º do art. 26 da LGPD deverão ser comunicados à autoridade nacional.



## Município de Capanema - PR

### 5.3. Das vedações:

#### 5.3.1. É vedado ao Contratado:

a) Caucionar ou utilizar este instrumento para qualquer operação financeira;

b) Interromper a execução dos serviços sob alegação de inadimplemento por parte do CONTRATANTE, salvo nos casos previstos em lei e neste contrato.

5.3.2. É vedado ao Contratado subcontratar completamente ou a parcela principal do objeto da contratação, bem como a associação do contratado com outrem, bem como a cessão ou transferência total de qualquer encargo, obrigação ou direito relativo ao objeto desta contratação.

5.3.2.1. Desde que autorizado pelo órgão gerenciador da ARP é permitida a subcontratação de serviços periféricos que não superem o percentual de 20% (vinte por cento) do valor total da contratação;

1.7.1. 5.3.2.2. Em qualquer hipótese de subcontratação, permanece a responsabilidade integral do contratado pela perfeita execução contratual, cabendo-lhe realizar a supervisão e coordenação das atividades do subcontratado, bem como responder perante o contratante pelo rigoroso cumprimento das obrigações contratuais correspondentes ao objeto da subcontratação.

1.8. 5.3.2.3. A subcontratação depende de autorização prévia do contratante, a quem incumbe avaliar se o subcontratado cumpre os requisitos de qualificação técnica necessários para a execução do objeto.

1.8.1. 5.3.2.4. O contratado apresentará à Administração documentação que comprove a capacidade técnica do subcontratado, que será avaliada e juntada aos autos do processo correspondente.

1.9. 5.3.2.5. É vedada a subcontratação de pessoa física ou jurídica, se aquela ou os dirigentes desta mantiverem vínculo de natureza técnica, comercial, econômica, financeira, trabalhista ou civil com dirigente do órgão ou entidade contratante ou com agente público que desempenhe função na contratação ou atue na fiscalização ou na gestão do contrato, ou se deles forem cônjuge, companheiro ou parente em linha reta, colateral, ou por afinidade, até o terceiro grau.

1.10. 5.3.3. É vedada a subcontratação de outra empresa licitante.

1.11. 5.3.4. É vedada a subcontratação de profissional responsável técnico de outra empresa licitante.

1.12.

### 5.4. Dos materiais, veículos, máquinas e equipamentos:

5.4.1. Os materiais, veículos, máquinas e equipamentos a serem empregados na execução do objeto da contratação serão fornecidos pelo CONTRATADO e serão de primeira qualidade, cabendo ao CONTRATANTE, por intermédio da fiscalização, impedir o emprego daqueles que julgar impróprios.

5.4.2. Sempre que dos documentos do processo de contratação não constarem características determinadas em referência à mão-de-obra, materiais, artigos e equipamentos, entender-se-á que eles devem ser novos, da melhor qualidade em suas respectivas espécies, de acordo com a finalidade a que se destinam. No caso em que materiais, artigos e equipamentos são mencionados nas especificações técnicas e/ou memoriais como “similar” a qualquer padrão especial, o CONTRATANTE decidirá sobre a questão da similaridade.



## Município de Capanema - PR

**5.4.3. Em nenhuma hipótese será admitido emprego de servidores públicos municipais bem como equipamentos, veículos e máquinas públicas na execução do objeto da contratação, sob pena de extinção da ARP e apuração quanto à improbidade administrativa de agentes públicos e privados envolvidos.**

### **5.5. Da segurança e medicina no trabalho (aplicável se compatível com o objeto da contratação):**

**5.5.1.** O CONTRATADO não será eximida de qualquer responsabilidade quanto à segurança individual e coletiva de seus profissionais, devendo fornecer a todos os trabalhadores o tipo adequado de equipamento de proteção individual - EPI, deverá treinar e tornar obrigatório o uso dos EPIs.

**5.5.2.** O equipamento de proteção individual fornecido ao profissional deverá conter a identificação do CONTRATADO.

**5.5.3.** O CONTRATADO, em qualquer hipótese, não se eximirá da total responsabilidade quanto à negligência ou descumprimento da Lei Federal nº 6.514 de 22/12/77, Portaria nº 3.214, de 08/06/78, Normas Regulamentares - NRs 01 a 28 e em especial as NRs 04, 05, 06 e 18.

**5.5.4.** Deverão ser observadas pelo CONTRATADO todas as condições de higiene e segurança necessárias à preservação da integridade física de seus profissionais e aos materiais envolvidos na execução do objeto da contratação, de acordo com as Normas Regulamentadoras - NRs aprovadas pela Portaria nº 3.214, de 08/06/78, Lei Federal nº 6.514, de 22/12/77.

**5.5.5.** O CONTRATANTE estará autorizado a interditar serviços ou parte destes em caso do não-cumprimento das exigências de Lei. Se houver paralisações sem ordem do Contratante, estas não serão caracterizadas como justificativa idônea por atraso na execução dos serviços.

**5.5.6.** Cabe ao CONTRATADO solicitar ao CONTRATANTE a presença imediata do responsável pela fiscalização em caso de acidente(s) na execução do objeto desta contratação, nos serviços e/ou nos bens de terceiros, para que seja providenciada a necessária perícia.

## **6. CLÁUSULA SEXTA - DAS OBRIGAÇÕES DO CONTRATANTE**

**6.1.** Além do disposto no Termo de Referência, o CONTRATANTE obriga-se a:

- a) Exigir o cumprimento de todas as obrigações assumidas pelo Contratado, de acordo com este instrumento e demais documentos que integram o processo de contratação;
- b) Receber o objeto no prazo e condições estabelecidas no Termo de Referência e normas aplicáveis;
- c) Notificar o Contratado, por escrito, sobre vícios, defeitos ou incorreções verificadas no objeto fornecido, para que seja por ele substituído, reparado ou corrigido, no total ou em parte, às suas expensas;
- d) Acompanhar e fiscalizar a execução da contratação e o cumprimento das obrigações pelo Contratado;
- e) Comunicar a empresa para emissão de Nota Fiscal no que pertine à parcela incontroversa da execução do objeto, para efeito de liquidação e pagamento, quando houver controvérsia sobre a execução do objeto, quanto à dimensão, qualidade e quantidade, conforme o art. 143 da Lei nº 14.133, de 2021;
- f) Efetuar o pagamento ao Contratado do valor correspondente à execução do objeto, no prazo, forma e condições estabelecidos neste instrumento e no Termo de Referência;
- g) Aplicar ao Contratado as sanções previstas na lei, neste instrumento e seus anexos;



## **Município de Capanema - PR**

h) Cientificar a Procuradoria-Geral do Município para adoção das medidas cabíveis quando do descumprimento de obrigações pelo Contratado;

i) Explicitamente emitir decisão sobre todas as solicitações e reclamações relacionadas à execução do presente instrumento, ressalvados os requerimentos manifestamente impertinentes, meramente protelatórios, de nenhum interesse para a boa execução do ajuste ou que não cumprem os requisitos mínimos para avaliação e compreensão do pedido.

j) A Administração terá o prazo de até 30 (trinta) dias úteis, a contar da data do protocolo do requerimento para decidir, admitida a prorrogação motivada, por igual período.

k) Notificar os emitentes das garantias, se houver, quanto ao início de processo administrativo para apuração de descumprimento de cláusulas contratuais.

l) A Administração não responderá por quaisquer compromissos assumidos pelo Contratado com terceiros, ainda que vinculados à execução da contratação, bem como por qualquer dano causado a terceiros em decorrência de ato do Contratado, de seus empregados, prepostos ou subordinados.

### **7. CLÁUSULA SÉTIMA - DO PAGAMENTO**

**7.1.** As regras a respeito do pagamento estão previstas no Termo de Referência e no Edital.

### **8. CLÁUSULA OITAVA - DA DOTAÇÃO ORÇAMENTÁRIA**

**8.1.** As despesas decorrentes da presente contratação correrão à conta de recursos específicos consignados no Orçamento Geral do Município deste exercício, na(s) dotações indicadas no parecer contábil que integra o processo de contratação.

### **9. CLÁUSULA NONA - DO MODELO DE GESTÃO E FISCALIZAÇÃO DA CONTRATAÇÃO**

**9.1.** O objeto da contratação deverá ser executado fielmente pelas partes, de acordo com as cláusulas avençadas e as normas da LCM/14/22, e cada parte responderá pelas consequências de sua inexecução total ou parcial.

**9.2.** Em caso de impedimento, ordem de paralisação ou suspensão da contratação, o cronograma de execução será prorrogado automaticamente pelo tempo correspondente, anotadas tais circunstâncias mediante simples apostila.

**9.3.** As comunicações entre o órgão ou entidade e o contratado devem ser realizadas por escrito sempre que o ato exigir tal formalidade, admitindo-se o uso de mensagem eletrônica para esse fim.

**9.4.** O órgão ou entidade poderá convocar representante da empresa para adoção de providências que devam ser cumpridas de imediato.

#### **9.5. Preposto.**

**9.5.1.** O Contratado designará formalmente o(s) preposto(s) da empresa, antes do início da prestação dos serviços, indicando no instrumento os poderes e deveres em relação à execução do objeto contratado.

**9.5.2.** Contratante poderá recusar, desde que justificadamente, a indicação ou a manutenção do preposto da empresa, hipótese em que a Contratada designará outro para o exercício da atividade

#### **9.6. Reunião Inicial.**

**9.6.1.** Após a assinatura deste instrumento e a designação do Gestor e Fiscal(is) da Contratação (caso não tenham sido designados no TR), será realizada a Reunião Inicial de



## Município de Capanema - PR

alinhamento com o objetivo de nivelar os entendimentos acerca das condições estabelecidas neste instrumento, no Termo de Referência e seus anexos, no Edital e seus anexos, se houver, e esclarecer possíveis dúvidas acerca da execução do objeto da contratação.

**9.6.2.** A reunião ocorrerá em até 10 (dez) dias úteis da assinatura deste instrumento, podendo ser prorrogada a critério da Contratante.

**9.6.3.** A pauta desta reunião observará, pelo menos:

- a) Presença, física ou virtual, do representante legal da contratada, que apresentará o(s) seu(s) preposto(s);
- b) Entrega, por parte do Contratado, do Termo de Compromisso e dos Termos de Ciência, se houver;
- c) esclarecimentos relativos a questões operacionais, administrativas e de gestão da contratação;
- d) Carta de apresentação do Preposto deverá conter no mínimo o nome completo e CPF do funcionário da empresa designado para acompanhar a execução da contratação e atuar como interlocutor principal junto à Contratante, incumbido de receber, diligenciar, encaminhar e responder as principais questões técnicas, legais e administrativas referentes ao andamento contratual;
- e) Apresentação das declarações/certificados do fabricante, se houver, comprovando que o produto ofertado possui a garantia solicitada no termo de referência, se houver.

### **9.7. Fiscalização.**

**9.7.1.** A execução da contratação deverá ser acompanhada e fiscalizada pelo(s) fiscal(is) da contratação, ou pelos respectivos substitutos, nos termos da LCM14/22, observando-se, em especial, as rotinas a seguir.

### **9.8. Fiscalização Técnica da contratação.**

**9.8.1.** O fiscal técnico acompanhará a execução da contratação para que sejam cumpridas todas as condições estabelecidas no TR, anexos, instrumento contratual e Edital, se houver, de modo a assegurar os melhores resultados para a Administração.

**9.8.1.1.** O fiscal técnico anotará no histórico de gerenciamento da contratação todas as ocorrências relacionadas à execução da contratação, com a descrição do que for necessário para a regularização das faltas ou dos defeitos observados.

**9.8.1.2.** Identificada qualquer inexistência ou irregularidade, o fiscal técnico emitirá notificações para a correção da execução da contratação, determinando prazo para a correção.

**9.8.1.3.** O fiscal técnico informará ao gestor do contato, em tempo hábil, a situação que demandar decisão ou adoção de medidas que ultrapassem sua competência, para que adote as medidas necessárias e saneadoras, se for o caso.

**9.8.1.4.** No caso de ocorrências que possam inviabilizar a execução da contratação nas datas aprazadas, o fiscal técnico comunicará o fato imediatamente ao gestor da contratação.

**9.8.1.5.** O fiscal técnico comunicará ao gestor da contratação, em tempo hábil (**mínimo de dois meses de antecedência**), o término da contratação sob sua responsabilidade, com vistas à renovação tempestiva ou à realização de novo processo de contratação.

### **9.8.2. Integram as atribuições do fiscal técnico:**





## Município de Capanema - PR

---

- a) prestar apoio técnico e operacional ao gestor da contratação com informações pertinentes às suas atribuições;
- b) anotar no histórico de gerenciamento da contratação todas as ocorrências relacionadas à execução da contratação, com a descrição do que for necessário para a regularização das faltas ou dos defeitos observados;
- c) emitir notificações para a correção de rotinas ou de qualquer inexatidão ou irregularidade constatada, com a definição de prazo para a correção;
- d) informar ao gestor da contratação, em tempo hábil, a situação que demandar decisão ou adoção de medidas que ultrapassem a sua competência, para que adote as medidas necessárias e saneadoras, se for o caso;
- e) comunicar imediatamente ao gestor da contratação quaisquer ocorrências que possam inviabilizar a execução da contratação nas datas estabelecidas;
- f) fiscalizar a execução da contratação para que sejam cumpridas as condições estabelecidas, de modo a assegurar os melhores resultados para a administração, com a conferência das notas fiscais e das documentações exigidas para o pagamento e, após o ateste, que certifica o recebimento provisório, encaminhar ao gestor da contratação para ratificação;
- g) comunicar ao gestor da contratação, com pelo menos 2 (dois) meses de antecedência, o término da contratação sob sua responsabilidade, com vistas à prorrogação contratual;
- h) auxiliar o gestor da contratação com as informações necessárias, na elaboração do documento comprobatório da avaliação realizada na fiscalização do cumprimento de obrigações assumidas pelo contratado;
- i) confeccionar e assinar o Termo de Recebimento Provisório quando da entrega do objeto constante na Ordem de Serviço ou de Fornecimento de Bens, com o apoio do Fiscal Requisitante;
- j) avaliar a qualidade dos serviços realizados ou dos bens entregues e justificativas, a partir da aplicação das listas de verificação e de acordo com os critérios de aceitação definidos no processo de contratação, em conjunto com o agente público técnico da área ou dos agentes responsáveis pela requisição da contratação;
- k) identificar não conformidades com os termos contratuais, em conjunto com o agente público técnico da área ou dos agentes responsáveis pela requisição da contratação;
- l) verificar a manutenção das condições classificatórias referentes à pontuação obtida e à habilitação técnica, em conjunto com o Fiscal Administrativo da contratação;
- m) encaminhar as demandas de correção cobertas por garantia ao contratado;
- n) apoiar o(s) agente(s) responsável(is) pela requisição da contratação na verificação da manutenção da necessidade, economicidade e oportunidade da contratação;
- o) verificar a manutenção das condições definidas nos Modelos de Execução e de Gestão da contratação, em conjunto com o(s) agente(s) responsável(is) pela requisição da contratação; e
- p) apoiar o Gestor da contratação na manutenção do Histórico de Gestão da contratação.

### **9.9. Fiscalização Administrativa da contratação.**

**9.9.1.** O fiscal administrativo verificará a manutenção das condições de habilitação do contratado, acompanhará o empenho, o pagamento, as garantias, as glosas e a formalização de apostilamento e termos aditivos, solicitando quaisquer documentos comprobatórios pertinentes, caso necessário.

**9.9.2.** Caso ocorra descumprimento das obrigações contratuais, o fiscal administrativo atuará tempestivamente na solução do problema, reportando ao gestor da contratação para que tome as providências cabíveis, quando ultrapassar a sua competência.

### **9.9.3. Integram as atribuições do fiscal administrativo:**



## Município de Capanema - PR

---

- a) prestar apoio técnico e operacional ao gestor da contratação, com a realização das tarefas relacionadas ao controle dos prazos relacionados à contratação e à formalização de apostilamentos e de termos aditivos, ao acompanhamento do empenho e do pagamento e ao acompanhamento de garantias e glosas;
- b) verificar a manutenção das condições de habilitação da contratada, com a solicitação dos documentos comprobatórios pertinentes, caso necessário;
- c) examinar, se for o caso, a regularidade no recolhimento das contribuições fiscais, trabalhistas e previdenciárias e, na hipótese de descumprimento, informar a SELOG, a SEFAZ e a PGM, para a tomada das providências cabíveis, incluindo a retenção de pagamentos;
- d) atuar tempestivamente na solução de eventuais problemas relacionados ao descumprimento das obrigações contratuais e reportar ao gestor da contratação para que tome as providências cabíveis, quando ultrapassar a sua competência;
- e) auxiliar o gestor da contratação com as informações necessárias, na elaboração do documento comprobatório da avaliação realizada na fiscalização do cumprimento de obrigações assumidas pelo contratado;
- f) verificar a aderência aos termos contratuais e atuação tempestiva na solução de eventuais problemas relacionados ao descumprimento das obrigações contratuais e reportar ao gestor da contratação para que tome as providências cabíveis, quando ultrapassar a sua competência;
- g) verificar as regularidades fiscais, trabalhistas e previdenciárias para fins de pagamento;
- h) apoiar o(s) agente(s) responsável(is) pela requisição da contratação na verificação da manutenção da necessidade, economicidade e oportunidade da contratação;
- i) apoiar o Gestor da contratação na manutenção do Histórico de Gestão da contratação;
- j) no caso de substituição ou inclusão de empregados do contratado, relacionados diretamente à execução do objeto da contratação, o preposto deverá entregar ao Fiscal Administrativo da contratação os Termos de Ciência assinados pelos novos empregados envolvidos na execução dos serviços contratados.

### **9.10. Do Gestor da contratação.**

**9.10.1.** O gestor, além de exercer as atribuições previstas abaixo, coordenará a atualização do processo de acompanhamento e fiscalização da contratação contendo todos os registros formais da execução no histórico de gerenciamento da contratação, a exemplo da ordem de serviço, do registro de ocorrências, das alterações e das prorrogações contratuais, elaborando relatório com vistas à verificação da necessidade de adequações da contratação para fins de atendimento da finalidade da administração.

**9.10.2.** O gestor acompanhará os registros realizados pelos fiscais da contratação, de todas as ocorrências relacionadas à execução da contratação e as medidas adotadas, informando, se for o caso, à autoridade superior àquelas que ultrapassarem a sua competência.

**9.10.3.** O gestor acompanhará a manutenção das condições de habilitação do contratado, para fins de empenho de despesa e pagamento, e anotar os problemas que obstem o fluxo normal da liquidação e do pagamento da despesa no relatório de riscos eventuais.

**9.10.4.** O gestor emitirá documento comprobatório da avaliação realizada pelos fiscais técnico e administrativo quanto ao cumprimento de obrigações assumidas pelo contratado, com menção ao seu desempenho na execução contratual, baseado nos indicadores objetivamente definidos e aferidos, e a eventuais penalidades aplicadas, devendo constar do cadastro de atesto de cumprimento de obrigações.



## Município de Capanema - PR

**9.10.5.** O gestor tomará providências para a formalização de processo administrativo sancionador para fins de aplicação de sanções, a ser conduzido pela comissão designada e nos termos da LCM 14/22.

**9.10.6.** O gestor deverá elaborar relatório final com informações sobre a consecução dos objetivos que tenham justificado a contratação e eventuais condutas a serem adotadas para o aprimoramento das atividades da Administração.

**9.10.7.** O gestor deverá enviar a documentação pertinente ao Departamento de Contratações Públicas ou outro órgão competente para a formalização dos procedimentos de liquidação e pagamento, no valor dimensionado pela fiscalização e gestão nos termos da contratação e demais documentos do processo de contratação.

**9.10.8. Integram as atribuições do Gestor da contratação:**

- a) coordenar as atividades relacionadas à fiscalização técnica e administrativa;
- b) acompanhar os registros realizados pelos fiscais da contratação das ocorrências relacionadas à execução da contratação e as medidas adotadas, e informar à autoridade superior aquelas que ultrapassarem a sua competência;
- c) acompanhar a manutenção das condições de habilitação do contratado, para fins de empenho de despesa e de pagamento, e anotar os problemas que obstem o fluxo normal da liquidação e do pagamento da despesa no relatório de riscos eventuais;
- d) coordenar a rotina de acompanhamento e de fiscalização da contratação, cujo histórico de gerenciamento deverá conter todos os registros formais da execução, a exemplo da ordem de serviço, do registro de ocorrências, das alterações e das prorrogações contratuais, e elaborar relatório com vistas à verificação da necessidade de adequações da contratação para fins de atendimento da finalidade da administração;
- e) coordenar os atos preparatórios à instrução processual e ao envio da documentação pertinente ao Departamento de Contratações Públicas ou outro órgão competente para a formalização dos procedimentos relativos à prorrogação, à alteração, ao reequilíbrio, ao pagamento, à eventual aplicação de sanções e à extinção da contratação, entre outros;
- f) elaborar com as informações obtidas durante a execução da contratação o relatório final de consecução dos objetivos que tenham justificado a contratação e eventuais condutas a serem adotadas para o aprimoramento das atividades da Administração;
- g) emitir documento comprobatório da avaliação realizada pelos fiscais técnico e administrativo quanto ao cumprimento de obrigações assumidas pelo contratado, com menção ao seu desempenho na execução contratual, baseado em indicadores objetivamente definidos e aferidos, e a eventuais penalidades aplicadas, a constarem do cadastro de atesto de cumprimento de obrigações conforme disposto em regulamento;
- h) confeccionar e assinar o Termo de Recebimento Definitivo, com base nas informações produzidas no recebimento provisório, na avaliação da qualidade dos serviços realizados ou dos bens entregues e na conformidade e aderência aos termos contratuais, com o apoio da comissão de recebimento definitivo, se houver, ou em conjunto com o responsável da Secretaria Municipal gerenciadora da contratação;
- i) tomar providências para a formalização de processo administrativo sancionador para fins de aplicação de sanções;
- j) encaminhar formalmente as demandas ao contratado;
- k) manter o Histórico de Gestão da contratação, contendo registros formais de todas as ocorrências positivas e negativas da execução da contratação, por ordem histórica;
- l) encaminhar as demandas de correção não cobertas por garantia ao contratado;
- m) encaminhar a indicação de glosas e sanções para o órgão competente;
- n) autorizar o faturamento, com base nas informações produzidas no Termo de Recebimento Definitivo, a ser encaminhada ao preposto do contratado; e



## Município de Capanema - PR

o) encaminhar ao Departamento de Contratações Públicas os eventuais pedidos de modificação contratual.

### **10. CLÁUSULA DÉCIMA - DAS ALTERAÇÕES, DO REAJUSTAMENTO EM SENTIDO ESTRITO, DO RESTABELECIMENTO DO EQUILÍBRIO ECONÔMICO-FINANCEIRO E DA REPACTUAÇÃO**

**10.1.** É permitida a realização de prorrogação da contratação, nos termos da LCM 14/22 e do item 21 do Edital.

**10.2.** O regime normativo da Ata de Registro de Preços obedecerá à disciplina dos contratos prevista na LCM 14/22, especialmente as regras do seu Título IV, além do disposto neste instrumento e em regulamento.

**10.3.** Em não havendo previsão específica no Termo de Referência do respectivo processo de contratação, o prazo de vigência da ata de registro de preços será de 1 (um) ano e poderá ser prorrogado, por igual período, desde que comprovado o preço vantajoso.

**10.3.1.** O prazo de vigência inicial conta-se a partir da publicação do extrato da ata no Diário Oficial do Município de Capanema/PR.

**10.3.2.** Na prorrogação da vigência inicial da ata de registro de preços pode haver a renovação dos quantitativos registrados em relação a cada item, até o limite do quantitativo original.

**10.3.3.** A prorrogação independe da existência de saldo em relação aos itens que a compõem.

**10.3.4.** A ARP admite a prorrogação de, apenas, um de seus itens, cancelando-se o registro de preços relativos aos demais itens.

**10.3.5.** O ato de prorrogação do prazo de vigência da ata de registro de preços depende do preenchimento dos seguintes requisitos:

**a)** comprovação que as condições previstas e os preços registrados permanecem vantajosos;

**b)** indicação expressa do termo inicial e final do prazo de prorrogação e do quantitativo renovado em relação a cada item, que poderá ser parcial ou total.

**10.3.6.** A prorrogação da ARP é condicionada ao ateste, pelo órgão gerenciador, de que as condições e os preços permanecem vantajosos para a Administração, permitida a negociação com o contratado.

**10.3.7.** O contratado não tem direito subjetivo à prorrogação contratual.

1.13. **10.3.8.** A prorrogação da ARP deverá ser promovida mediante celebração de termo aditivo, cuja publicação do seu extrato, no diário oficial eletrônico do Município, constituirá a validade da prorrogação, mantendo-se a eficácia suspensa até a assinatura do documento pelas partes.

1.14. **10.3.9.** A ARP não poderá ser prorrogada quando o contratado tiver sido penalizado nas sanções de declaração de inidoneidade ou impedimento de licitar e contratar com poder público, observadas as abrangências de aplicação.

**10.3.10.** Prorroga-se automaticamente a vigência da ARP, pelo prazo de 60 (sessenta) dias, independentemente de publicação oficial, quando necessário para a realização dos atos destinados à formalização da alteração contratual.

**10.4.** O fornecedor ficará obrigado a aceitar, nas mesmas condições contratuais, os acréscimos que se fizerem necessários, até os limites estabelecidos no art. 183 da LCM 14/22,



## Município de Capanema - PR

considerando-se, para o cálculo dos limites legais, cada ano de vigência da ARP, separadamente.

**10.5.** Independentemente da renovação do quantitativo original em eventual prorrogação da ARP, é permitida a realização de acréscimos nos quantitativos fixados na ARP para uso do órgão gerenciador e dos órgãos e entidades participantes.

**10.6. A ausência de consumo do quantitativo previsto na ARP e a supressão de quantitativo da ARP ou do contrato por demanda variável derivado da ARP não gera qualquer direito à indenização ao fornecedor, permitindo-se exceder aos limites estabelecidos no art. 183 da LCM 14/22.**

**10.7.** Nas hipóteses de prorrogações contratuais, por necessidade da Administração ou quando acordado pelas partes, nos casos em que o fornecedor não deu causa à prorrogação, além dos casos em que a vigência contratual é superior a um ano, é devido o **reajustamento em sentido estrito**.

**10.7.1.** Os preços inicialmente contratados são fixos e irrealizáveis no prazo de um ano contado da data da publicação do extrato da contratação no Diário Oficial Eletrônico do Município de Capanema.

**10.7.2.** Após o interregno de um ano, e independentemente de pedido do contratado, os preços iniciais serão reajustados, mediante a aplicação, pelo contratante, do IPCA (Índice Nacional de Preços ao Consumidor Amplo), exclusivamente para as obrigações iniciadas e concluídas após a ocorrência da anualidade.

**10.7.3.** Nos reajustes subsequentes ao primeiro, o interregno mínimo de um ano será contado a partir dos efeitos financeiros do último reajuste.

**10.7.4.** No caso de atraso ou não divulgação do(s) índice (s) de reajustamento, o contratante pagará ao contratado a importância calculada pela última variação conhecida, liquidando a diferença correspondente tão logo seja(m) divulgado(s) o(s) índice(s) definitivo(s).

**10.7.5.** Nas aferições finais, o(s) índice(s) utilizado(s) para reajuste será(ão), obrigatoriamente, o(s) definitivo(s).

**10.7.6.** Caso o(s) índice(s) estabelecido(s) para reajustamento venha(m) a ser extinto(s) ou de qualquer forma não possa(m) mais ser utilizado(s), será(ão) adotado(s), em substituição, o(s) que vier(em) a ser determinado(s) pela legislação então em vigor.

**10.7.7.** Na ausência de previsão legal quanto ao índice substituto, as partes elegerão novo índice oficial, para reajustamento do preço do valor remanescente, por meio de termo aditivo.

**10.7.8.** O reajuste será realizado por apostilamento.

**10.8. O restabelecimento do equilíbrio econômico-financeiro** é procedimento formal para restabelecer o equilíbrio econômico-financeiro da contratação, como nos casos de alteração unilateral da contratação pela Administração ou nos casos de força maior, caso fortuito ou fato do príncipe, bem como em decorrência de fatos imprevisíveis ou previsíveis de consequências incalculáveis, que inviabilizem a execução da contratação tal como pactuado, respeitada, em qualquer caso, a repartição objetiva de risco estabelecida no processo de contratação, que observará o disposto no LCM 14/22 e seu regulamento.

**10.9. A repactuação** é forma de manutenção do equilíbrio econômico-financeiro da contratação utilizada para serviços contínuos, por meio da análise da variação dos custos contratuais, devendo estar prevista no edital com data vinculada à apresentação das propostas, para os custos decorrentes do mercado, e com data vinculada ao acordo, à convenção coletiva ou ao



## **Município de Capanema - PR**

dissídio coletivo ao qual o orçamento esteja vinculado, quando se tratar de custos decorrentes de aumento com a mão de obra;

**10.9.1.** A repactuação somente é aplicável nas contratações cujo objeto possua natureza de serviços contínuos com regime de dedicação exclusiva de mão de obra ou com predominância de mão de obra, de acordo com o disposto no Termo de Referência.

**10.9.2.** Na hipótese de repactuação, observar-se-ão as regras previstas no art. 192, da LCM 14/22 e seu regulamento.

**10.10.** Toda alteração ou prorrogação da contratação deverá ser justificada por escrito, ser aprovada pela Procuradoria-Geral do Município e autorizada pela autoridade competente para a celebração deste instrumento.

### **11. CLÁUSULA DÉCIMA PRIMEIRA - DAS HIPÓTESES DE EXTINÇÃO/CANCELAMENTO DA CONTRATAÇÃO**

**11.1.** As regras a respeito da extinção/cancelamento estão previstas no Termo de Referência e no Edital.

**11.2.** A extinção/cancelamento da contratação, devidamente motivada nos autos, será precedida de procedimento administrativo, assegurado o contraditório e a ampla defesa.

**11.2.1.** A extinção/cancelamento da contratação por ato unilateral ou consensual deverá ser precedida de autorização escrita e fundamentada da autoridade competente.

**11.2.2.** Quando a rescisão ocorrer sem que haja culpa do Contratado, será esta ressarcido dos prejuízos regularmente comprovados que houver sofrido, tendo ainda direito aos pagamentos devidos pela execução da contratação, até a data da extinção/cancelamento.

**11.3.** A extinção/cancelamento da contratação por culpa do Contratado acarretará a retenção de valores eventualmente devidos pelo Contratante, na hipótese de serem devidas multas e indenizações, bem como eventuais prejuízos causados ao Contratante.

**11.4.** A comunicação da extinção/cancelamento da contratação ao Contratado será feita pelo Agente de Contratações, por meio eletrônico, e o ato de extinção/cancelamento será publicado no Diário Oficial Eletrônico do Município, juntando-se comprovante no processo que deu origem à contratação.

**11.5.** A extinção/cancelamento da contratação será regulada, subsidiariamente, pelas disposições da LCM 14/22 e de seu regulamento.

### **12. CLÁUSULA DÉCIMA SEGUNDA - DO RECEBIMENTO DO OBJETO DA CONTRATAÇÃO**

**12.1.** As regras a respeito do recebimento estão previstas no Termo de Referência e no Edital.

### **13. CLÁUSULA DÉCIMA TERCEIRA - DAS INFRAÇÕES E DAS SANÇÕES ADMINISTRATIVAS**

**13.1.** As regras a respeito das infrações e sanções administrativas estão previstas no TR e no Edital.

### **14. CLÁUSULA DÉCIMA QUARTA - MEDIDAS ACAUTELADORAS E DAS MEDIDAS CAUTELARES ADMINISTRATIVAS**

**14.1.** Consoante o artigo 45 da Lei nº 9.784, de 1999, a Administração Pública poderá motivadamente adotar providências acauteladoras, inclusive retendo o pagamento, como forma de prevenir a ocorrência de dano de difícil ou impossível reparação.





## Município de Capanema - PR

**14.2.** O Contratante possui a prerrogativa de aplicar as medidas cautelares administrativas, nos termos dos artigos 245 a 247 da LCM 14/22.

**14.3.** O poder cautelar na seara do processo administrativo sancionador possui as seguintes finalidades:

- a) garantir o sucesso dos trabalhos instrutórios da Administração;
- b) o ressarcimento do patrimônio público lesionado pela conduta ilícita do infrator;
- c) velar pela credibilidade e prestígio do serviço público perante a coletividade;
- d) garantir a eficiência administrativa e a continuidade do serviço público por meio das contratações.

**14.4.** As cautelares administrativas próprias são aquelas que podem ser deferidas no âmbito da própria administração pública sem necessidade de intervenção do Poder Judiciário.

**14.5.** As cautelares administrativas impróprias são aquelas que para serem deferidas no âmbito do processo administrativo sancionador devem ser requeridas pela PGM e autorizadas pelo Poder Judiciário, por meio de medida judicial autônoma, quando presentes as denominadas cláusulas de reserva de jurisdição.

**14.6.** A decisão a respeito da aplicação de medidas cautelares administrativas próprias compete:

- a) em primeira instância, ao presidente da CJA, *ad referendum* do colegiado;
- b) em segunda instância, ao Chefe do Poder Executivo municipal, ou à autoridade por ele designada.

**14.7.** A PGM proporá as medidas judiciais cabíveis para pleitear a aplicação de medidas cautelares administrativas impróprias, quando houver representação do presidente da CJA ou pelo Chefe do Poder Executivo municipal, ou pela autoridade designada.

**14.8.** Em caso de risco iminente, a Administração poderá, motivadamente, adotar providências acauteladoras sem a prévia manifestação do interessado.

**14.9.** Em não sendo a hipótese do subitem 14.8 e em se tratando de medida cautelar administrativa própria, o Órgão Central de Contratações Públicas procederá à intimação do licitante ou contratado para, querendo, manifestar-se, no prazo de 3 (três) dias úteis, contado da data da intimação.

**14.10.** Sem prejuízo de outras medidas cautelares administrativas próprias típicas e atípicas, a Administração poderá aplicar as seguintes:

- a) suspensão e retenção do pagamento;
- b) suspensão do direito de licitar e contratar;
- c) assunção imediata do objeto da contratação, no estado e local em que se encontrar;
- d) ocupação e utilização do local, das instalações, dos equipamentos, do material e do pessoal empregados na execução da contratação e necessários à sua continuidade.

**14.11.** A medida prevista na alínea “a” do subitem 14.10 aplica-se no âmbito do processo administrativo sancionador, não se confundindo com a suspensão ou a retenção do pagamento pela Secretaria Municipal da Fazenda Pública no âmbito dos procedimentos de liquidação de despesa e de pagamento.

**14.12.** Aplicada a medida prevista nas alíneas “c” ou “d” do subitem 14.10, a Administração poderá dar continuidade à execução do objeto da contratação, por execução direta ou indireta, quando cabível.

## 15. CLÁUSULA DÉCIMA QUINTA - DOS CASOS OMISSOS



## **Município de Capanema - PR**

---

**15.1.** Eventual dúvida a respeito da interpretação das normas da LCM 14/22 e deste instrumento será sanada por meio de consulta formal à PGM e decidida, ao final, pelo Chefe do Poder Executivo municipal.

**15.2.** Para a solução de casos omissos e para a interpretação das regras e consequências da presente contratação serão observadas as disposições contidas na LCM 14/22, na Lei nº 8.078, de 1990 (Código de Defesa do Consumidor) e subsidiariamente na Lei nº 14.133, de 2021 e na Lei nº 9.784, de 1999, bem como nos demais regulamentos e normas administrativas federais e municipais que fazem parte integrante deste documento, independentemente de suas transcrições.

**15.3.** A contratação regular-se-á pelas cláusulas aqui previstas e pelos preceitos de direito público, aplicando-lhes o disposto no art. 150, da LCM 14/22.

### **16. CLÁUSULA DÉCIMA SEXTA - DA HABILITAÇÃO**

**16.1.** O Contratado fica obrigado a manter, durante toda a vigência da contratação, em compatibilidade com as obrigações assumidas, todas as seguintes condições de habilitação e qualificação:

- a)** jurídica;
- b)** fiscal e trabalhista; e
- c)** técnica.



## Município de Capanema - PR

### 17. CLÁUSULA DÉCIMA SÉTIMA - DA RESPONSABILIDADE DO CONTRATADO

**17.1.** O Contratado é objetivamente responsável, no âmbito civil, pelos danos causados diretamente à Administração ou a terceiros, decorrentes de suas condutas e omissões na execução da contratação.

**17.2.** No âmbito administrativo o Contratado é responsável pelos danos causados à Administração ou a terceiros, decorrentes de sua culpa ou dolo na execução desta contratação.

**17.3.** O Contratado será responsabilizado pelo descumprimento das normas legais e infralegais na execução desta Contratação.

**17.4.** O recebimento provisório ou definitivo do objeto da contratação não exclui a responsabilidade do Contratado pelos prejuízos resultantes da incorreta execução da contratação, bem como de vícios aparentes ou ocultos do objeto adquirido/serviço prestado.

**17.5.** O Contratado responsabiliza-se pelos vícios e danos decorrentes do serviço/fornecimento, de acordo com os artigos 12, 13, 18 e 26, do Código de Defesa do Consumidor (Lei nº 8.078/1990).

**17.6. O Contratado obriga-se a prestação de garantia legal, conforme previsto no CDC, além da garantia contratual, prevista no termo de referência, independentemente do prazo de vigência do presente instrumento.**

**17.7.** Incumbe ao Contratado o ônus da prova da origem do vício/defeito do produto/serviço.

**17.8.** Se por qualquer motivo a Administração municipal vier a ser demandada em juízo por terceiros, em razão do fornecimento do produto/prestação do serviço ora contratado, o Município irá se utilizar do instituto da denúncia da lide, oportunidade em que o Contratado irá se responsabilizar exclusivamente por eventuais indenizações estabelecidas pelo Poder Judiciário, mesmo que em desfavor do Município, isentando este de qualquer responsabilidade.

### 18. CLÁUSULA DÉCIMA OITAVA - DAS MEDIDAS DE ANTICORRUPÇÃO, DE COMPLIANCE E DO CONFLITO DE INTERESSES

**18.1.** Em atendimento a Lei nº 12.846/2013, o Contratado deve observar o mais alto padrão de ética durante todo o processo de contratação e de execução do objeto contratual.

**18.2.** Para os propósitos desta cláusula, definem-se as seguintes práticas:

a) **"Prática Corrupta"**: Oferecer, dar, receber ou solicitar, direta ou indiretamente, qualquer vantagem com o objetivo de influenciar a ação de servidor público no processo de licitação ou na execução do objeto;

b) **"Prática Fraudulenta"**: A falsificação ou omissão dos fatos, com o objetivo de influenciar o processo de licitação ou de execução do objeto;

c) **"Prática Colusiva"**: Esquematizar ou estabelecer um acordo entre dois ou mais licitantes, com ou sem o conhecimento de representante ou prepostos do órgão licitador, visando estabelecer preços em níveis artificiais e não competitivos;

d) **"Prática Coercitiva"**: Causar dano ou ameaçar causar dano, direta ou indiretamente, as pessoas ou sua propriedade, visando influenciar sua participação em um processo licitatório ou afetar a execução da contratação;

e) **"Prática Obstrutiva"**:

(i) destruir, falsificar, alterar ou ocultar provas em inspeções ou fazer declarações falsas ao representantes do Município ou terceiros, com objetivo de impedir materialmente a apuração de alegações de prática prevista nas alínea anteriores e na verificação da qualidade e quantidade dos objetos entregues/serviços prestados;



## Município de Capanema - PR

(ii) atos cuja intenção seja impedir materialmente o exercício do direito de o Município promover inspeção do objeto/serviço.

**18.3. O servidor público que constatar alguma das condutas prevista acima possui o dever funcional de encaminhar os fatos para apuração pelo Fiscal da Contratação, para a Procuradoria-Geral do Município e para a Controladoria Geral do Município, que adotarão as providências necessárias.**

**18.4.** Não poderá participar, direta ou indiretamente, de qualquer etapa decisória da fase interna da respectiva licitação, de qualquer etapa da fase externa na licitação ou da execução, controle e fiscalização da contratação o agente público municipal que mantenha vínculo de natureza técnica, comercial, econômica, financeira, trabalhista ou civil com pessoa física ou pessoa jurídica, inclusive de sócio ou administrador desta, que pretenda contratar ou que contrate com a Administração, ou que dele seja cônjuge, companheiro ou parente em linha reta, colateral ou por afinidade, até o terceiro grau.

**18.5.** As vedações de que trata o **subitem 18.4** estendem-se a terceiro que auxilie a condução da contratação na qualidade de integrante de equipe de apoio, profissional especializado ou funcionário ou representante de empresa que preste assessoria técnica.

**18.6.** O agente público municipal e o terceiro indicados nos subitens 18.4 e 18.5 deverão declarar-se suspeitos no processo de contratação, a partir da sua ciência de um possível conflito de interesses.

**18.7.** Não poderão participar desta contratação, direta ou indiretamente:

a) o autor do anteprojeto, do projeto básico ou do projeto executivo, pessoa física ou jurídica, quando a contratação versar sobre obra, serviços ou fornecimento de bens a ele relacionados;

b) a empresa, isoladamente ou em consórcio, responsável pela elaboração do projeto básico ou do projeto executivo, ou empresa da qual o autor do projeto seja dirigente, gerente, controlador, acionista ou detentor de mais de 5% (cinco por cento) do capital com direito a voto, responsável técnico ou subcontratado, quando a contratação versar sobre obra, serviços ou fornecimento de bens a ela necessários;

c) a pessoa física ou jurídica que se encontre, ao tempo do processo de contratação, impossibilitada de participar da licitação em decorrência de sanção de impedimento ou de inidoneidade que lhe foi imposta por qualquer órgão público, de qualquer ente federado;

d) a pessoa física ou jurídica que teve a contratação rescindida unilateralmente pela Administração, no âmbito do processo de contratação subsequente para o mesmo objeto, independentemente do esgotamento dos recursos administrativos cabíveis, quando aplicada a medida cautelar administrativa prevista no inciso II do art. 247 da LCM 14/22;

e) aquele que mantenha vínculo de natureza técnica, comercial, econômica, financeira, trabalhista ou civil com agente político ou dirigente do órgão interessado na contratação ou com agente público que desempenhe função no respectivo processo de contratação ou que atuará na execução, controle ou fiscalização da contratação, ou que deles seja cônjuge, companheiro ou parente em linha reta, colateral ou por afinidade, até o terceiro grau;

f) as empresas controladoras, controladas ou coligadas, concorrendo entre si;

g) a pessoa física ou jurídica que, nos 5 (cinco) anos anteriores à divulgação do edital de licitação ou do início do processo de contratação direta, tenha sido condenada judicialmente, com trânsito em julgado, por exploração de trabalho infantil, por submissão de trabalhadores a



## Município de Capanema - PR

condições análogas às de escravo ou por contratação de adolescentes nos casos vedados pela legislação trabalhista.

**18.8.** Configura conflito de interesses após o exercício de cargo, função ou mandado no âmbito dos Poderes Executivo e Legislativo municipais:

**a)** a qualquer tempo, divulgar ou fazer uso de informação privilegiada obtida em razão das atividades exercidas; e

**b)** no período de 6 (seis) meses, contado da data da dispensa, exoneração, destituição, demissão ou aposentadoria:

**(i)** celebrar com órgãos ou entidades dos Poderes Executivo e Legislativo municipais contratos de serviço, consultoria, assessoramento ou atividades similares, vinculados, ainda que indiretamente, ao órgão ou entidade em que tenha ocupado o cargo ou emprego; ou

**(ii)** intervir, direta ou indiretamente, em favor de interesse privado perante órgão ou entidade em que haja ocupado cargo ou com o qual tenha estabelecido relacionamento relevante em razão do exercício do cargo ou emprego.

**18.9.** Além de configurar conflito de interesses, estende-se aos casos indicados no subitem 18.8 a vedação de contratação prevista na alínea “e” do subitem 18.7, no que couber.

## 19. CLÁUSULA DÉCIMA NONA - DO SISTEMA DE REGISTRO DE PREÇOS

**19.1.** Considera-se para esta contratação:

**19.1.1.** Sistema de registro de preços: é o conjunto de procedimentos para realização de registro formal de preços relativos à bens ou serviços para contratação futura e eventual com o Contratado.

**19.1.2.** Ata de registro de preços: documento vinculativo e obrigacional, com característica de compromisso para futura contratação, no qual são registrados o objeto, os preços, os fornecedores, os órgãos participantes e as condições a serem praticadas, conforme as disposições contidas no Edital, no Termo de Referência e na proposta aceita do Contratado.

**19.1.3.** Órgão gerenciador: órgão da Administração Pública responsável pela condução do conjunto de procedimentos para registro de preços e pelo gerenciamento da ata de registro de preços dele decorrente.

**19.2.** Caberá à Secretaria Municipal gestora, com auxílio da Agente de Contratações e equipe de apoio, o controle e a administração dos preços registrados, e ainda o seguinte:

**a)** Gerenciar a ata de registro de preços;

**b)** Conduzir eventuais renegociações dos preços registrados.

**19.3.** Caberá aos órgãos municipais interessados na requisição da contratação a verificação, junto à Secretaria Municipal da Fazenda Pública, a existência de recursos e de dotação orçamentária para emitir o requerimento de fornecimento/prestação de serviços de que trata o Termo de Referência.

**19.4.** A existência de preços registrados não obriga a Administração a firmar as contratações que deles poderão advir, ficando-lhe facultada a utilização de outros meios, respeitada a legislação pertinente às licitações.

**19.5.** Os preços registrados poderão ser revistos para restabelecer o equilíbrio econômico-financeiro inicial da contratação, nos termos da Cláusula Décima deste instrumento, cabendo ao Departamento de Contratações Públicas o controle e o acompanhamento de possíveis alterações dos preços, assim como aos demais órgãos gestor e participantes desta contratação.



## Município de Capanema - PR

**19.5.1.** Os preços registrados atualizados não poderão ser superiores aos preços praticados no mercado.

**19.6.** Os preços registrados serão publicados trimestralmente no órgão de comunicação oficial do Município, para orientação da Administração.

**19.7.** Qualquer cidadão é parte legítima para impugnar preços constantes do registro de preços, em razão de incompatibilidade destes com os vigentes no mercado.

**19.7.1.** A impugnação de que trata o subitem 19.7 deverá ser encaminhada, mediante protocolo, ao Agente de Contratações e equipe de apoio, devendo conter a qualificação do impugnante, as razões de fato e elementos probatórios, se houver.

**19.8.** Os preços registrados serão confrontados periodicamente, verificando a compatibilidade com os praticados no mercado e assim controlados pela Administração, nos termos da LCM 14/22.

**19.8.1.** A Administração Municipal, no caso de comprovação dos preços registrados serem maiores que os vigentes no mercado, convocará o(s) signatário(s) da Ata de Registro de Preços para promover a renegociação dos preços de forma a torná-los compatíveis com os de mercado.

**19.8.2.** Em caso de recusa do(s) signatário(s) da Ata em aceitar a renegociação, o Município procederá a aquisição do(s) item(ns) por outros meios, respeitando o disposto na legislação.

### 20. CLÁUSULA VIGÉSIMA - DA PUBLICAÇÃO

**20.1.** A publicação resumida deste instrumento no Diário Oficial do Município será providenciada pelo Contratante e a íntegra do processo de contratação direta será divulgada no Portal de Transparência do Município, no prazo de até 10 (dez) dias úteis, contados da data da assinatura deste instrumento.

### 21. CLÁUSULA VIGÉSIMA PRIMEIRA - DO FORO

**21.1.** As questões decorrentes do presente instrumento que não puderem ser dirimidas administrativamente, serão processadas e julgadas na Justiça Estadual, na Comarca de Capanema/PR.

E assim, foi lavrado o presente instrumento, que vai assinado pelas partes.

Município de Capanema, Estado do Paraná, ao dia xx de xxxxxx de 202x.

**Neivor Kessler**

*Prefeito Municipal*

XXXXXXX

Representante Legal do Contratado

XXXXXXX



## Município de Capanema - PR

### ANEXO IX

#### CONTRATO ADMINISTRATIVO Nº XX/202X

#### “PROGRAMA COMPRAS CAPANEMA”

#### Lei Complementar Municipal nº 14/2022 (LCM 14/22)

O **MUNICÍPIO DE CAPANEMA**, com sede na Avenida Pedro Viriato Parigot de Souza, 1080, Estado do Paraná, inscrito no CNPJ sob o nº 75.792.760/0001-60, neste ato representado pelo Excelentíssimo Prefeito Municipal, o sr. **Neivor Kessler**, doravante denominado **CONTRATANTE**, e o(a) xxxxxxxxxxxxxxxxxxxx, inscrito(a) no CNPJ sob o nº xxxxxxxxxxxx, sediado(a) no seguinte endereço: xxxxxxxxxxxx, nº xxx, bairro: xxxxxxxx, CEP: xxxxxxxxxxxx, no Município de xxxxxxxxxxxx, com o seguinte endereço eletrônico: xxxxxxxxxxxx, e com o seguinte contato telefônico e WhatsApp: xxxxxxxxxxxx, a seguir denominado **CONTRATADO**, neste ato representado(a) pelo(a) Sr(a). xxxxxxxxxxxx, CPF Nº xxxxxxxxxxxx, com função de: xxxxxxxxxxxx, conforme atos constitutivos da empresa OU procuração apresentada nos autos, tendo em vista o que consta no **Processo de Contratação do Pregão nº XX/202X** e em observância às disposições da Lei Complementar Municipal nº 14/2022 (LCM 14/22) e demais legislação aplicável, resolvem celebrar o presente Contrato, mediante as cláusulas e condições enunciadas neste instrumento.

#### ÓRGÃO GESTOR DO CONTRATO:

Secretaria Municipal de xxxxxxxxxxxx

#### ÓRGÃO(S) PARTICIPANTE(S) DA CONTRATAÇÃO:

Secretaria Municipal de xxxxxxxxxxxx

### 1. CLÁUSULA PRIMEIRA - DO OBJETO DA CONTRATAÇÃO

1.1. RESUMO: xxxxxxxxxxxx

#### 1.2. DESCRIÇÃO DO DO OBJETO DA CONTRATAÇÃO:

Item	Código	Descrição do produto/serviço	Marca/Modelo	Unidade de medida	Quantidade estimada	Preço unitário estimado (R\$)	Preço total estimado: (R\$)
1							
2							
3							

1.3. Vinculam esta contratação, independentemente de transcrição:

- a) o Termo de Referência;
- b) o Edital da Licitação;





## Município de Capanema - PR

- c) a Proposta do contratado;
- d) eventuais anexos dos documentos supracitados.

**1.3.1.** Eventual conflito de informações constantes nos documentos mencionados acima, prevalecerá aquele que for mais vantajoso para o Contratante, observada a boa-fé.

## 2. CLÁUSULA SEGUNDA - DO REGIME DE FORNECIMENTO/PRESTAÇÃO DOS SERVIÇOS

**2.1.** O objeto desta contratação deve ser fornecido/prestado pelo Contratado respeitando-se o disposto no termo de referência, no instrumento convocatório, se cabível, na proposta e de acordo com as normas técnicas aplicáveis.

**2.2.** O regime de execução contratual, os modelos de gestão e de execução, assim como os prazos e condições de conclusão, entrega, observação e recebimento do objeto constam no Termo de Referência, anexo a este Contrato.

**2.3.** Em não havendo peculiaridades do objeto da contratação, devidamente previstas no Termo de Referência, serão observadas as seguintes regras básicas:

**2.3.1.** Quando necessitar do produto ou da prestação de serviço, o órgão público interessado elaborará um requerimento de compra/prestação de serviço, que conterá, ao menos, as seguintes informações:

- a) identificação do órgão público solicitante;
- b) descrição dos objetos a serem adquiridos ou os serviços a serem prestados;
- c) local onde serão entregues os objetos ou prestados os serviços;
- d) prazo para entrega dos objetos ou para a prestação dos serviços;
- e) quantidade, medidas, marcas, especificações etc. dos objetos ou serviços, se aplicável;
- f) justificativa da quantidade do objeto da contratação e da sua necessidade;
- g) assinatura da(o) responsável pelo órgão público solicitante e/ou do Fiscal da Contratação.

**2.4.** Em regra, o encaminhamento do requerimento indicado no subitem 2.3.1 será encaminhado por meio do Fiscal da Contratação ou do Secretário da pasta, por meio eletrônico, ao Contratado, o qual somente poderá ser enviado posteriormente à emissão da requisição de empenho e/ou da nota de empenho pelo setor competente.

**2.5.** O contratado fornecerá o produto ou prestará o serviço nos termos constantes do requerimento indicado no subitem 2.3.1.

**2.6.** Salvo em situação excepcional, o contratado somente deve fornecer o objeto ou prestar o serviço quando lhe for encaminhado o requerimento indicado no subitem 2.3.1.

**2.7.** A recusa fundamentada no subitem 2.6 não gera responsabilidade ou penalização ao contratado.

**2.8.** O não cumprimento do disposto neste artigo enseja a nulidade da contratação e a possibilidade de responsabilização dos envolvidos.

**2.9.** Salvo em situação excepcional, o fornecimento de objetos ou a prestação dos serviços pelo licitante contratado sem o prévio recebimento do requerimento a que alude o subitem 2.3.1 configura a concorrência do licitante contratado para a nulidade da contratação.

**2.10.** Sem prejuízo do controle central da documentação, cada órgão público manterá o controle, preferencialmente em meio eletrônico, dos requerimentos a que se refere o subitem 2.3.1, de forma a permitir a fiscalização de órgãos internos e externos.



## Município de Capanema - PR

### 3. CLÁUSULA TERCEIRA - PRAZO DE VIGÊNCIA DA CONTRATAÇÃO

**3.1.** O prazo de vigência da presente contratação será de **xx (xxxxxx) meses**, contados a partir da publicação do extrato deste instrumento no Diário Oficial do Município de Capanema/PR, mantendo-se a eficácia suspensa até a assinatura do documento pelas partes.

### 4. CLÁUSULA QUARTA - DO VALOR DA CONTRATAÇÃO

**4.1.** O valor total máximo da contratação é de R\$ XXXXX (XXXXXX).

**4.1.1.** O valor de cada item está descrito na cláusula primeira deste instrumento.

**4.2.** No valor acima estão incluídas todas as despesas ordinárias diretas e indiretas decorrentes da execução contratual, inclusive tributos e/ou impostos, encargos sociais, trabalhistas, previdenciários, fiscais e comerciais incidentes, taxa de administração, materiais de consumo, despesas com deslocamento, hospedagem e alimentação, seguro e outros necessários ao cumprimento integral do objeto da contratação.

**4.3.** O valor acima é meramente estimativo, de forma que os pagamentos devidos ao contratado dependerão dos quantitativos efetivamente fornecidos/executados.

### 5. CLÁUSULA QUINTA - DAS OBRIGAÇÕES DO CONTRATADO

**5.1.** O Contratado obriga-se a respeitar as condições e a cumprir todas as obrigações descritas no Termo de Referência, além das seguintes obrigações gerais:

**a)** fornecer o objeto/prestar os serviços em perfeitas condições no tempo, lugar e forma estabelecidos previamente pela Administração Municipal, nos termos da cláusula segunda deste instrumento;

**b)** o Contratado deve cumprir todas as obrigações constantes deste Contrato e em seus anexos, assumindo como exclusivamente seus os riscos e as despesas decorrentes da boa e perfeita execução do objeto

**c)** cumprir, impreterivelmente, todos os prazos e condições exigidas e observar a data, horários e local de entrega do objeto/prestação de serviços previamente agendado pela Administração Municipal;

**d)** encaminhar à Administração Municipal a Nota Fiscal/Fatura correspondendo ao valor do bem adquirido/serviço prestado, no ato do fornecimento objeto ou no prazo máximo de **2 (dois) dias úteis** após o fornecimento ou a prestação dos serviços;

**e)** não transferir a terceiros, por qualquer forma, nem mesmo parcialmente, as obrigações assumidas, nem subcontratar qualquer das prestações a que está obrigada, sem a observância do disposto neste instrumento;

**f)** responsabilizar-se pelas despesas dos tributos, encargos trabalhistas, previdenciários, fiscais, comerciais, taxas, fretes, seguros, deslocamento de pessoal, prestação de garantia e quaisquer outras que incidam ou venham a incidir no fornecimento do objeto/execução dos serviços;

**g)** no caso de prestação de serviços, substituir o profissional que não esteja desempenhando a sua função de maneira eficiente, a pedido da Administração;

**h)** caso haja necessidade, fica sob responsabilidade do Contratado os ônus com transporte, locomoção, alimentação, hospedagem, entre outros, de seus funcionários e veículos, para o fornecimento do objeto/prestação de serviços;



## Município de Capanema - PR

i) o Contratado obriga-se a prestação de garantia legal, conforme previsto no CDC, além da garantia contratual, prevista no termo de referência, independentemente do prazo de vigência do presente instrumento.

1.15. j) em se tratando de aquisição, entregar o objeto acompanhado do manual do usuário, com uma versão em português, e da relação da rede de assistência técnica autorizada, quando cabível;

k) Em se tratando de prestação de serviços, manter preposto aceito pela Administração no local do serviço para representá-lo na execução do contrato.

l) A indicação ou a manutenção do preposto da empresa poderá ser recusada pelo órgão ou entidade, desde que devidamente justificada, devendo a empresa designar outro para o exercício da atividade.

m) Responsabilizar-se pelos vícios e danos decorrentes do objeto, de acordo com o Código de Defesa do Consumidor (Lei nº 8.078, de 1990);

n) Comunicar ao contratante, no prazo máximo de 24 (vinte e quatro) horas que antecede a data da entrega, os motivos que impossibilitem o cumprimento do prazo previsto, com a devida comprovação;

o) Atender às determinações regulares emitidas pelo fiscal ou gestor do contrato ou autoridade superior e prestar todo esclarecimento ou informação por eles solicitados;

p) Em se tratando de prestação de serviços, prestar todo esclarecimento ou informação solicitada pelo Contratante ou por seus prepostos, garantindo-lhes o acesso, a qualquer tempo, ao local dos trabalhos, bem como aos documentos relativos à execução do empreendimento.

q) Reparar, corrigir, remover, reconstruir ou substituir, às suas expensas, no total ou em parte, no prazo fixado pelo fiscal do contrato, os bens nos quais se verificarem vícios, defeitos ou incorreções resultantes da execução ou dos materiais empregados;

r) Responsabilizar-se pelos vícios e danos decorrentes da execução do objeto, bem como por todo e qualquer dano causado à Administração ou terceiros, não reduzindo essa responsabilidade a fiscalização ou o acompanhamento da execução contratual pelo contratante, que ficará autorizado a descontar dos pagamentos devidos ou da garantia, caso exigida, o valor correspondente aos danos sofridos;

s) Não contratar, durante a vigência do contrato, cônjuge, companheiro ou parente em linha reta, colateral ou por afinidade, até o terceiro grau, de dirigente do contratante ou do fiscal ou gestor do contrato;

t) não contratar empregados com incompatibilidade com as autoridades contratantes ou ocupantes de cargos de direção ou de assessoramento, incluindo os respectivos parentes até o terceiro grau, na forma da Súmula Vinculante nº 13 do STF;

u) não contratar pessoas que mantenham vínculo de natureza técnica, comercial, econômica, financeira, trabalhista ou civil com agente político ou dirigente do órgão interessado na contratação ou com agente público que desempenhe função no respectivo processo de contratação ou que atue na execução, controle ou fiscalização da contratação, ou que deles seja cônjuge, companheiro ou parente em linha reta, colateral ou por afinidade, até o terceiro grau;

v) Quando não for possível a verificação da regularidade no Sistema de Cadastro de Fornecedores – SICAF, o contratado deverá entregar ao setor responsável pela fiscalização do contrato, junto com a Nota Fiscal para fins de pagamento, os seguintes documentos: 1) prova de regularidade relativa à Seguridade Social; 2) certidão conjunta relativa aos tributos federais e à Dívida Ativa da União; 3) certidões que comprovem a regularidade perante a Fazenda Estadual



## Município de Capanema - PR

ou Distrital do domicílio ou sede do contratado; 4) Certidão de Regularidade do FGTS – CRF; e 5) Certidão Negativa de Débitos Trabalhistas – CNDT;

**x)** Responsabilizar-se pelo cumprimento de todas as obrigações trabalhistas, previdenciárias, fiscais, comerciais e as demais previstas em legislação específica, cuja inadimplência não transfere a responsabilidade ao contratante e não poderá onerar o objeto do contrato;

**w)** Comunicar ao Fiscal do contrato, no prazo de 24 (vinte e quatro) horas, qualquer ocorrência anormal ou acidente que se verifique no local da execução do objeto contratual.

**y)** Paralisar, por determinação do contratante, qualquer atividade que não esteja sendo executada de acordo com a boa técnica ou que ponha em risco a segurança de pessoas ou bens de terceiros.

**z)** Manter durante toda a vigência do contrato, em compatibilidade com as obrigações assumidas, todas as condições exigidas para qualificação jurídica, fiscal, trabalhista e técnica;

**aa)** Guardar sigilo sobre todas as informações obtidas em decorrência do cumprimento do contrato;

**bb)** Arcar com o ônus decorrente de eventual equívoco no dimensionamento dos quantitativos de sua proposta, inclusive quanto aos custos variáveis decorrentes de fatores futuros e incertos, devendo complementá-los, caso o previsto inicialmente em sua proposta não seja satisfatório para o atendimento do objeto da contratação, exceto quando ocorrer algum dos eventos arrolados no art. 182, II, d, da LCM 14/22.

**cc)** Cumprir, além dos postulados legais vigentes de âmbito federal, estadual ou municipal, as normas de segurança do contratante;

**dd)** Promover a guarda, manutenção e vigilância de materiais, ferramentas, e tudo o que for necessário à execução do objeto, durante a vigência do contrato.

1.16. **ee)** Alocar os empregados necessários, com habilitação e conhecimento adequados, ao perfeito cumprimento das cláusulas deste contrato, fornecendo os materiais, equipamentos, ferramentas e utensílios demandados, cuja quantidade, qualidade e tecnologia deverão atender às recomendações de boa técnica e a legislação de regência;

1.17. **ff)** Orientar e treinar seus empregados sobre os deveres previstos na Lei nº 13.709, de 14 de agosto de 2018, adotando medidas eficazes para proteção de dados pessoais a que tenha acesso por força da execução deste contrato;

1.18. **gg)** Conduzir os trabalhos com estrita observância às normas da legislação pertinente, cumprindo as determinações dos Poderes Públicos, mantendo sempre limpo o local de execução do objeto e nas melhores condições de segurança, higiene e disciplina.

1.19. **hh)** Submeter previamente, por escrito, ao contratante, para análise e aprovação, quaisquer mudanças nos métodos executivos que fujam às especificações do memorial descritivo ou instrumento congênere.

1.20. **ii)** Não permitir a utilização de qualquer trabalho do menor de dezesesseis anos, exceto na condição de aprendiz para os maiores de quatorze anos, nem permitir a utilização do trabalho do menor de dezoito anos em trabalho noturno, perigoso ou insalubre.

1.21.

### 5.3. Das vedações:

#### 5.3.1. É vedado ao Contratado:

**a)** Caucionar ou utilizar este Termo de Contrato para qualquer operação financeira;



## Município de Capanema - PR

**b) Interromper a execução dos serviços sob alegação de inadimplemento por parte do CONTRATANTE, salvo nos casos previstos em lei e neste contrato.**

**5.3.2. É vedado ao Contratado subcontratar completamente ou a parcela principal do objeto da contratação, bem como a associação do contratado com outrem, bem como a cessão ou transferência total de qualquer encargo, obrigação ou direito relativo ao objeto desta contratação.**

**5.3.2.1.** Desde que autorizado pelo órgão gestor do contrato é permitida a subcontratação de serviços periféricos que não superem o percentual de 20% (vinte por cento) do valor total da contratação;

1.21.1. **5.3.2.2.** Em qualquer hipótese de subcontratação, permanece a responsabilidade integral do contratado pela perfeita execução contratual, cabendo-lhe realizar a supervisão e coordenação das atividades do subcontratado, bem como responder perante o contratante pelo rigoroso cumprimento das obrigações contratuais correspondentes ao objeto da subcontratação.

1.22. **5.3.2.3.** A subcontratação depende de autorização prévia do contratante, a quem incumbe avaliar se o subcontratado cumpre os requisitos de qualificação técnica necessários para a execução do objeto.

1.22.1. **5.3.2.4.** O contratado apresentará à Administração documentação que comprove a capacidade técnica do subcontratado, que será avaliada e juntada aos autos do processo correspondente.

1.23. **5.3.2.5.** É vedada a subcontratação de pessoa física ou jurídica, se aquela ou os dirigentes desta mantiverem vínculo de natureza técnica, comercial, econômica, financeira, trabalhista ou civil com dirigente do órgão ou entidade contratante ou com agente público que desempenhe função na contratação ou atue na fiscalização ou na gestão do contrato, ou se deles forem cônjuge, companheiro ou parente em linha reta, colateral, ou por afinidade, até o terceiro grau.

1.24. **5.3.3. É vedada a subcontratação de outra empresa licitante.**

1.25. **5.3.4. É vedada a subcontratação de profissional responsável técnico de outra empresa licitante.**

1.26.

### **5.4. Dos materiais, veículos, máquinas e equipamentos:**

**5.4.1.** Os materiais, veículos, máquinas e equipamentos a serem empregados na execução do objeto da contratação serão fornecidos pelo CONTRATADO e serão de primeira qualidade, cabendo ao CONTRATANTE, por intermédio da fiscalização, impedir o emprego daqueles que julgar impróprios.

**5.4.2.** Sempre que dos documentos do processo de contratação não constarem características determinadas em referência à mão-de-obra, materiais, artigos e equipamentos, entender-se-á que eles devem ser novos, da melhor qualidade em suas respectivas espécies, de acordo com a finalidade a que se destinam. No caso em que materiais, artigos e equipamentos são mencionados nas especificações técnicas e/ou memoriais como “similar” a qualquer padrão especial, o CONTRATANTE decidirá sobre a questão da similaridade.

**5.4.3. Em nenhuma hipótese será admitido emprego de servidores públicos municipais bem como equipamentos, veículos e máquinas públicas na execução do objeto da contratação, sob pena de rescisão contratual e apuração quanto à improbidade administrativa de agentes públicos e privados envolvidos.**



## Município de Capanema - PR

### **5.5. Da segurança e medicina no trabalho (aplicável se compatível com o objeto da contratação):**

**5.5.1.** O CONTRATADO não será eximida de qualquer responsabilidade quanto à segurança individual e coletiva de seus profissionais, deverá fornecer a todos os trabalhadores o tipo adequado de equipamento de proteção individual – EPI, deverá treinar e tornar obrigatório o uso dos EPIs.

**5.5.2.** O equipamento de proteção individual fornecido ao profissional deverá, obrigatoriamente, conter a identificação do CONTRATADO.

**5.5.3.** O CONTRATADO, em qualquer hipótese, não se eximirá da total responsabilidade quanto à negligência ou descumprimento da Lei Federal nº 6.514 de 22/12/77, Portaria nº 3.214, de 08/06/78, Normas Regulamentares - NRs 01 a 28 e em especial as NRs 04, 05, 06 e 18.

**5.5.4.** Deverão ser observadas pelo CONTRATADO todas as condições de higiene e segurança necessárias à preservação da integridade física de seus profissionais e aos materiais envolvidos na execução do objeto da contratação, de acordo com as Normas Regulamentadoras - NRs aprovadas pela Portaria nº 3.214, de 08/06/78, Lei Federal nº 6.514, de 22/12/77.

**5.5.5.** O CONTRATANTE estará autorizado a interditar serviços ou parte destes em caso do não-cumprimento das exigências de Lei. Se houver paralisações sem ordem do Contratante, estas não serão caracterizadas como justificativa idônea por atraso na execução dos serviços.

**5.5.6.** Cabe ao CONTRATADO solicitar ao CONTRATANTE a presença imediata do responsável pela fiscalização em caso de acidente(s) na execução do objeto desta contratação, nos serviços e/ou nos bens de terceiros, para que seja providenciada a necessária perícia.

### **6. CLÁUSULA SEXTA - DAS OBRIGAÇÕES DO CONTRATANTE**

**6.1.** Além do disposto no Termo de Referência, o CONTRATANTE obriga-se a:

- a) Exigir o cumprimento de todas as obrigações assumidas pelo Contratado, de acordo com o contrato e seus anexos;
- b) Receber o objeto no prazo e condições estabelecidas no Termo de Referência e normas aplicáveis;
- c) Notificar o Contratado, por escrito, sobre vícios, defeitos ou incorreções verificadas no objeto fornecido, para que seja por ele substituído, reparado ou corrigido, no total ou em parte, às suas expensas;
- d) Acompanhar e fiscalizar a execução do contrato e o cumprimento das obrigações pelo Contratado;
- e) Comunicar a empresa para emissão de Nota Fiscal no que pertine à parcela incontroversa da execução do objeto, para efeito de liquidação e pagamento, quando houver controvérsia sobre a execução do objeto, quanto à dimensão, qualidade e quantidade, observando-se o disposto no § 4º do art. 201 da LCM 14/22;
- f) Efetuar o pagamento ao Contratado do valor correspondente à execução do objeto, no prazo, forma e condições estabelecidos neste instrumento e no Termo de Referência;
- g) Aplicar ao Contratado as sanções previstas na lei, neste instrumento e seus anexos;
- h) Cientificar a Procuradoria-Geral do Município para adoção das medidas cabíveis quando do descumprimento de obrigações pelo Contratado;
- i) Explicitamente emitir decisão sobre todas as solicitações e reclamações relacionadas à execução do presente instrumento, ressalvados os requerimentos manifestamente





## **Município de Capanema - PR**

impertinentes, meramente protelatórios, de nenhum interesse para a boa execução do ajuste ou que não cumprem os requisitos mínimos para avaliação e compreensão do pedido.

j) A Administração terá o prazo de até 30 (trinta) dias úteis, a contar da data do protocolo do requerimento para decidir, admitida a prorrogação motivada, por igual período.

k) Notificar os emitentes das garantias, se houver, quanto ao início de processo administrativo para apuração de descumprimento de cláusulas contratuais.

l) A Administração não responderá por quaisquer compromissos assumidos pelo Contratado com terceiros, ainda que vinculados à execução do contrato, bem como por qualquer dano causado a terceiros em decorrência de ato do Contratado, de seus empregados, prepostos ou subordinados.

### **7. CLÁUSULA SÉTIMA - DO PAGAMENTO**

**7.1.** As regras a respeito do pagamento estão previstas no Termo de Referência e no Edital.

### **8. CLÁUSULA OITAVA - DA DOTAÇÃO ORÇAMENTÁRIA**

**8.1.** As despesas decorrentes da presente contratação correrão à conta de recursos específicos consignados no Orçamento Geral do Município deste exercício, na(s) dotações indicadas no parecer contábil que integra o processo de contratação.

### **9. CLÁUSULA NONA - DO MODELO DE GESTÃO E FISCALIZAÇÃO DA CONTRATAÇÃO**

**9.1.** O contrato deverá ser executado fielmente pelas partes, de acordo com as cláusulas avençadas e as normas da LCM/14/22, e cada parte responderá pelas consequências de sua inexecução total ou parcial.

**9.2.** Em caso de impedimento, ordem de paralisação ou suspensão do contrato, o cronograma de execução será prorrogado automaticamente pelo tempo correspondente, anotadas tais circunstâncias mediante simples apostila.

**9.3.** As comunicações entre o órgão ou entidade e o contratado devem ser realizadas por escrito sempre que o ato exigir tal formalidade, admitindo-se o uso de mensagem eletrônica para esse fim.

**9.4.** O órgão ou entidade poderá convocar representante da empresa para adoção de providências que devam ser cumpridas de imediato.

#### **9.5. Preposto.**

**9.5.1.** O Contratado designará formalmente o(s) preposto(s) da empresa, antes do início da prestação dos serviços, indicando no instrumento os poderes e deveres em relação à execução do objeto contratado.

**9.5.2.** Contratante poderá recusar, desde que justificadamente, a indicação ou a manutenção do preposto da empresa, hipótese em que a Contratada designará outro para o exercício da atividade

#### **9.6. Reunião Inicial.**

**9.6.1.** Após a assinatura do Contrato e a designação do Gestor e Fiscal(is) da Contratação (caso não tenham sido designados no TR), será realizada a Reunião Inicial de alinhamento com o objetivo de nivelar os entendimentos acerca das condições estabelecidas no Contrato, Termo de Referência e seus anexos, Edital, se houver, e esclarecer possíveis dúvidas acerca da execução do objeto da contratação.

**9.6.2.** A reunião ocorrerá em até 10 (dez) dias úteis da assinatura do Contrato, podendo ser prorrogada a critério da Contratante.





## Município de Capanema - PR

---

**9.6.3.** A pauta desta reunião observará, pelo menos:

- a) Presença, física ou virtual, do representante legal da contratada, que apresentará o(s) seu(s) preposto(s);
- b) Entrega, por parte do Contratado, do Termo de Compromisso e dos Termos de Ciência, se houver;
- c) esclarecimentos relativos a questões operacionais, administrativas e de gestão do contrato;
- d) Carta de apresentação do Preposto deverá conter no mínimo o nome completo e CPF do funcionário da empresa designado para acompanhar a execução do contrato e atuar como interlocutor principal junto à Contratante, incumbido de receber, diligenciar, encaminhar e responder as principais questões técnicas, legais e administrativas referentes ao andamento contratual;
- e) Apresentação das declarações/certificados do fabricante, se houver, comprovando que o produto ofertado possui a garantia solicitada no termo de referência, se houver.

### **9.7. Fiscalização.**

**9.7.1.** A execução do contrato deverá ser acompanhada e fiscalizada pelo(s) fiscal(is) da contratação, ou pelos respectivos substitutos, nos termos da LCM14/22, observando-se, em especial, as rotinas a seguir.

### **9.8. Fiscalização Técnica.**

**9.8.1.** O fiscal técnico do contrato acompanhará a execução do contrato para que sejam cumpridas todas as condições estabelecidas no TR, anexos, instrumento contratual e Edital, se houver, de modo a assegurar os melhores resultados para a Administração.

**9.8.1.1.** O fiscal técnico do contrato anotar no histórico de gerenciamento do contrato todas as ocorrências relacionadas à execução do contrato, com a descrição do que for necessário para a regularização das faltas ou dos defeitos observados.

**9.8.1.2.** Identificada qualquer inexatidão ou irregularidade, o fiscal técnico do contrato emitirá notificações para a correção da execução do contrato, determinando prazo para a correção.

**9.8.1.3.** O fiscal técnico do contrato informará ao gestor do contrato, em tempo hábil, a situação que demandar decisão ou adoção de medidas que ultrapassem sua competência, para que adote as medidas necessárias e saneadoras, se for o caso.

**9.8.1.4.** No caso de ocorrências que possam inviabilizar a execução do contrato nas datas aprazadas, o fiscal técnico do contrato comunicará o fato imediatamente ao gestor do contrato.

**9.8.1.5.** O fiscal técnico do contrato comunicará ao gestor do contrato, em tempo hábil (**mínimo de dois meses de antecedência**), o término do contrato sob sua responsabilidade, com vistas à renovação tempestiva ou à realização de novo processo de contratação.

### **9.8.2. Integram as atribuições do fiscal técnico:**

- a) prestar apoio técnico e operacional ao gestor do contrato com informações pertinentes às suas atribuições;
- b) anotar no histórico de gerenciamento do contrato todas as ocorrências relacionadas à execução do contrato, com a descrição do que for necessário para a regularização das faltas ou dos defeitos observados;
- c) emitir notificações para a correção de rotinas ou de qualquer inexatidão ou irregularidade constatada, com a definição de prazo para a correção;



## Município de Capanema - PR

d) informar ao gestor do contrato, em tempo hábil, a situação que demandar decisão ou adoção de medidas que ultrapassem a sua competência, para que adote as medidas necessárias e saneadoras, se for o caso;

e) comunicar imediatamente ao gestor do contrato quaisquer ocorrências que possam inviabilizar a execução do contrato nas datas estabelecidas;

f) fiscalizar a execução do contrato para que sejam cumpridas as condições estabelecidas, de modo a assegurar os melhores resultados para a administração, com a conferência das notas fiscais e das documentações exigidas para o pagamento e, após o ateste, que certifica o recebimento provisório, encaminhar ao gestor de contrato para ratificação;

g) comunicar ao gestor do contrato, com pelo menos 2 (dois) meses de antecedência, o término do contrato sob sua responsabilidade, com vistas à prorrogação contratual;

h) auxiliar o gestor do contrato com as informações necessárias, na elaboração do documento comprobatório da avaliação realizada na fiscalização do cumprimento de obrigações assumidas pelo contratado;

i) confeccionar e assinar o Termo de Recebimento Provisório quando da entrega do objeto constante na Ordem de Serviço ou de Fornecimento de Bens, com o apoio do Fiscal Requisitante;

j) avaliar a qualidade dos serviços realizados ou dos bens entregues e justificativas, a partir da aplicação das listas de verificação e de acordo com os critérios de aceitação definidos no processo de contratação, em conjunto com o agente público técnico da área ou dos agentes responsáveis pela requisição da contratação;

k) identificar não conformidades com os termos contratuais, em conjunto com o agente público técnico da área ou dos agentes responsáveis pela requisição da contratação;

l) verificar a manutenção das condições classificatórias referentes à pontuação obtida e à habilitação técnica, em conjunto com o Fiscal Administrativo do Contrato;

m) encaminhar as demandas de correção cobertas por garantia ao contratado;

n) apoiar o(s) agente(s) responsável(is) pela requisição da contratação na verificação da manutenção da necessidade, economicidade e oportunidade da contratação;

o) verificar a manutenção das condições definidas nos Modelos de Execução e de Gestão do contrato, em conjunto com o(s) agente(s) responsável(is) pela requisição da contratação; e

p) apoiar o Gestor do Contrato na manutenção do Histórico de Gestão do Contrato.

### **9.9. Fiscalização Administrativa.**

**9.9.1.** O fiscal administrativo do contrato verificará a manutenção das condições de habilitação do contratado, acompanhará o empenho, o pagamento, as garantias, as glosas e a formalização de apostilamento e termos aditivos, solicitando quaisquer documentos comprobatórios pertinentes, caso necessário.

**9.9.2.** Caso ocorra descumprimento das obrigações contratuais, o fiscal administrativo do contrato atuará tempestivamente na solução do problema, reportando ao gestor do contrato para que tome as providências cabíveis, quando ultrapassar a sua competência.

#### **9.9.3. Integram as atribuições do fiscal administrativo:**

a) prestar apoio técnico e operacional ao gestor do contrato, com a realização das tarefas relacionadas ao controle dos prazos relacionados ao contrato e à formalização de apostilamentos e de termos aditivos, ao acompanhamento do empenho e do pagamento e ao acompanhamento de garantias e glosas;

b) verificar a manutenção das condições de habilitação da contratada, com a solicitação dos documentos comprobatórios pertinentes, caso necessário;

c) examinar, se for o caso, a regularidade no recolhimento das contribuições fiscais, trabalhistas e previdenciárias e, na hipótese de descumprimento, informar a SELOG, a



## Município de Capanema - PR

SEFAZ e a PGM, para a tomada das providências cabíveis, incluindo a retenção de pagamentos;

d) atuar tempestivamente na solução de eventuais problemas relacionados ao descumprimento das obrigações contratuais e reportar ao gestor do contrato para que tome as providências cabíveis, quando ultrapassar a sua competência;

e) auxiliar o gestor do contrato com as informações necessárias, na elaboração do documento comprobatório da avaliação realizada na fiscalização do cumprimento de obrigações assumidas pelo contratado;

f) verificar a aderência aos termos contratuais e atuação tempestiva na solução de eventuais problemas relacionados ao descumprimento das obrigações contratuais e reportar ao gestor do contrato para que tome as providências cabíveis, quando ultrapassar a sua competência;

g) verificar as regularidades fiscais, trabalhistas e previdenciárias para fins de pagamento;

h) apoiar o(s) agente(s) responsável(is) pela requisição da contratação na verificação da manutenção da necessidade, economicidade e oportunidade da contratação;

i) apoiar o Gestor do Contrato na manutenção do Histórico de Gestão do Contrato;

j) no caso de substituição ou inclusão de empregados do contratado, relacionados diretamente à execução do objeto da contratação, o preposto deverá entregar ao Fiscal Administrativo do Contrato os Termos de Ciência assinados pelos novos empregados envolvidos na execução dos serviços contratados.

### **9.10. Do Gestor do Contrato.**

**9.10.1.** O gestor do contrato, além de exercer as atribuições previstas abaixo, coordenará a atualização do processo de acompanhamento e fiscalização do contrato contendo todos os registros formais da execução no histórico de gerenciamento do contrato, a exemplo da ordem de serviço, do registro de ocorrências, das alterações e das prorrogações contratuais, elaborando relatório com vistas à verificação da necessidade de adequações do contrato para fins de atendimento da finalidade da administração.

**9.10.2.** O gestor do contrato acompanhará os registros realizados pelos fiscais do contrato, de todas as ocorrências relacionadas à execução do contrato e as medidas adotadas, informando, se for o caso, à autoridade superior àquelas que ultrapassarem a sua competência.

**9.10.3.** O gestor do contrato acompanhará a manutenção das condições de habilitação do contratado, para fins de empenho de despesa e pagamento, e anotará os problemas que obstem o fluxo normal da liquidação e do pagamento da despesa no relatório de riscos eventuais.

**9.10.4.** O gestor do contrato emitirá documento comprobatório da avaliação realizada pelos fiscais técnico e administrativo quanto ao cumprimento de obrigações assumidas pelo contratado, com menção ao seu desempenho na execução contratual, baseado nos indicadores objetivamente definidos e aferidos, e a eventuais penalidades aplicadas, devendo constar do cadastro de atesto de cumprimento de obrigações.

**9.10.5.** O gestor do contrato tomará providências para a formalização de processo administrativo sancionador para fins de aplicação de sanções, a ser conduzido pela comissão designada e nos termos da LCM 14/22.

**9.10.6.** O gestor do contrato deverá elaborar relatório final com informações sobre a consecução dos objetivos que tenham justificado a contratação e eventuais condutas a serem adotadas para o aprimoramento das atividades da Administração.

**9.10.7.** O gestor do contrato deverá enviar a documentação pertinente ao setor de contratos para a formalização dos procedimentos de liquidação e pagamento, no valor



## **Município de Capanema - PR**

dimensionado pela fiscalização e gestão nos termos do contrato e demais documentos do processo de contratação.

### **9.10.8. Integram as atribuições do Gestor do Contrato:**

- a) coordenar as atividades relacionadas à fiscalização técnica e administrativa;
- b) acompanhar os registros realizados pelos fiscais do contrato das ocorrências relacionadas à execução do contrato e as medidas adotadas, e informar à autoridade superior aquelas que ultrapassarem a sua competência;
- c) acompanhar a manutenção das condições de habilitação do contratado, para fins de empenho de despesa e de pagamento, e anotar os problemas que obstem o fluxo normal da liquidação e do pagamento da despesa no relatório de riscos eventuais;
- d) coordenar a rotina de acompanhamento e de fiscalização do contrato, cujo histórico de gerenciamento deverá conter todos os registros formais da execução, a exemplo da ordem de serviço, do registro de ocorrências, das alterações e das prorrogações contratuais, e elaborar relatório com vistas à verificação da necessidade de adequações do contrato para fins de atendimento da finalidade da administração;
- e) coordenar os atos preparatórios à instrução processual e ao envio da documentação pertinente ao Departamento de Contratações Públicas ou outro órgão competente para a formalização dos procedimentos relativos à prorrogação, à alteração, ao reequilíbrio, ao pagamento, à eventual aplicação de sanções e à extinção dos contratos, entre outros;
- f) elaborar com as informações obtidas durante a execução do contrato o relatório final de consecução dos objetivos que tenham justificado a contratação e eventuais condutas a serem adotadas para o aprimoramento das atividades da Administração;
- g) emitir documento comprobatório da avaliação realizada pelos fiscais técnico e administrativo quanto ao cumprimento de obrigações assumidas pelo contratado, com menção ao seu desempenho na execução contratual, baseado em indicadores objetivamente definidos e aferidos, e a eventuais penalidades aplicadas, a constarem do cadastro de atesto de cumprimento de obrigações conforme disposto em regulamento;
- h) confeccionar e assinar o Termo de Recebimento Definitivo, com base nas informações produzidas no recebimento provisório, na avaliação da qualidade dos serviços realizados ou dos bens entregues e na conformidade e aderência aos termos contratuais, com o apoio da comissão de recebimento definitivo, se houver, ou em conjunto com o responsável da Secretaria Municipal gerenciadora da contratação;
- i) tomar providências para a formalização de processo administrativo sancionador para fins de aplicação de sanções;
- j) encaminhar formalmente as demandas ao contratado;
- k) manter o Histórico de Gestão do Contrato, contendo registros formais de todas as ocorrências positivas e negativas da execução do contrato, por ordem histórica;
- l) encaminhar as demandas de correção não cobertas por garantia ao contratado;
- m) encaminhar a indicação de glosas e sanções para o órgão competente;
- n) autorizar o faturamento, com base nas informações produzidas no Termo de Recebimento Definitivo, a ser encaminhada ao preposto do contratado; e
- o) encaminhar ao Departamento de Contratações Públicas os eventuais pedidos de modificação contratual.

## **10. CLÁUSULA DÉCIMA - DAS ALTERAÇÕES, DO REAJUSTAMENTO EM SENTIDO ESTRITO, DO RESTABELECIMENTO DO EQUILÍBRIO ECONÔMICO-FINANCEIRO E DA REPACTUAÇÃO**

**10.1.** É permitida a realização de prorrogação contratual, nos termos da LCM 14/22.

**10.1.1.** A prorrogação de que trata este item é condicionada ao ateste, pela autoridade competente, de que as condições e os preços permanecem vantajosos para a Administração, permitida a negociação com o contratado.



## Município de Capanema - PR

---

**10.1.2.** O contratado não tem direito subjetivo à prorrogação contratual.

1.27. **10.1.3.** A prorrogação de contrato deverá ser promovida mediante celebração de termo aditivo, cuja publicação do seu extrato, no diário oficial eletrônico do Município, constituirá a validade da prorrogação, mantendo-se a eficácia suspensa até a assinatura do documento pelas partes.

1.28. **10.1.4.** O contrato não poderá ser prorrogado quando o contratado tiver sido penalizado nas sanções de declaração de inidoneidade ou impedimento de licitar e contratar com poder público, observadas as abrangências de aplicação.

**10.2. Prorroga-se automaticamente a vigência do contrato, pelo prazo de 60 (sessenta) dias, independentemente de publicação oficial, quando necessário para a realização dos atos destinados à formalização da alteração contratual.**

**10.3.** Toda alteração ou prorrogação contratual deverá ser justificada por escrito, ser aprovada pela Procuradoria-Geral do Município e autorizada pela autoridade competente para celebrar o contrato.

**10.4.** O fornecedor ficará obrigado a aceitar, nas mesmas condições contratuais, os acréscimos ou supressões que se fizerem necessários, até o limite de 25% (vinte e cinco por cento) do valor inicial atualizado da contratação.

**10.5. As supressões resultantes de acordo celebrado entre os contratantes, ou na hipótese de o presente contrato derivar de uma ata de registro de preços, poderão exceder o limite de 25% (vinte e cinco por cento).**

**10.6.** nas hipóteses de prorrogações contratuais previstas nos artigos 166, 167 e 173, todos da LCM 14/22, por necessidade da Administração ou quando acordado pelas partes, nos casos em que o fornecedor não deu causa à prorrogação, além dos casos em que a vigência contratual é superior a um ano, é devido o reajustamento em sentido estrito do contrato.

**10.6.1.** Os preços inicialmente contratados são fixos e irreajustáveis no prazo de um ano contado da data da publicação do extrato da contratação no Diário Oficial Eletrônico do Município de Capanema.

**10.6.2.** Após o interregno de um ano, e independentemente de pedido do contratado, os preços iniciais serão reajustados, mediante a aplicação, pelo contratante, do IPCA (Índice Nacional de Preços ao Consumidor Amplo), exclusivamente para as obrigações iniciadas e concluídas após a ocorrência da anualidade.

**10.6.3.** Nos reajustes subsequentes ao primeiro, o interregno mínimo de um ano será contado a partir dos efeitos financeiros do último reajuste.

**10.6.4.** No caso de atraso ou não divulgação do(s) índice (s) de reajustamento, o contratante pagará ao contratado a importância calculada pela última variação conhecida, liquidando a diferença correspondente tão logo seja(m) divulgado(s) o(s) índice(s) definitivo(s).

**10.6.5.** Nas aferições finais, o índice utilizado para reajuste será, obrigatoriamente, o definitivo.

**10.6.6.** Caso o(s) índice(s) estabelecido(s) para reajustamento venha(m) a ser extinto(s) ou de qualquer forma não possa(m) mais ser utilizado(s), será(ão) adotado(s), em substituição, o(s) que vier(em) a ser determinado(s) pela legislação então em vigor.

**10.6.7.** Na ausência de previsão legal quanto ao índice substituto, as partes elegerão novo índice oficial, para reajustamento do preço do valor remanescente, por meio de termo aditivo.

**10.6.8.** O reajuste será realizado por apostilamento.



## Município de Capanema - PR

**10.7. O restabelecimento do equilíbrio econômico-financeiro** é procedimento formal para restabelecer o equilíbrio econômico-financeiro da contratação, como nos casos de alteração unilateral do contrato pela Administração ou nos casos de força maior, caso fortuito ou fato do príncipe, bem como em decorrência de fatos imprevisíveis ou previsíveis de consequências incalculáveis, que inviabilizem a execução da contratação tal como pactuado, respeitada, em qualquer caso, a repartição objetiva de risco estabelecida no processo de contratação, que observará o disposto no LCM 14/22 e seu regulamento.

**10.8. A repactuação** é forma de manutenção do equilíbrio econômico-financeiro de contrato utilizada para serviços contínuos, por meio da análise da variação dos custos contratuais, devendo estar prevista no edital com data vinculada à apresentação das propostas, para os custos decorrentes do mercado, e com data vinculada ao acordo, à convenção coletiva ou ao dissídio coletivo ao qual o orçamento esteja vinculado, quando se tratar de custos decorrentes de aumento com a mão de obra;

**10.8.1.** A repactuação somente é aplicável nas contratações cujo objeto possua natureza de serviços contínuos com regime de dedicação exclusiva de mão de obra ou com predominância de mão de obra, de acordo com o disposto no Termo de Referência.

**10.8.2.** Na hipótese de repactuação, observar-se-ão as regras previstas no art. 192, da LCM 14/22.

## **11. CLÁUSULA DÉCIMA PRIMEIRA - DAS HIPÓTESES DE EXTINÇÃO/CANCELAMENTO DA CONTRATAÇÃO**

**11.1.** As regras a respeito da extinção/cancelamento estão previstas no Termo de Referência e no Edital.

**11.2.** A extinção/cancelamento da contratação, devidamente motivada nos autos, será precedida de procedimento administrativo, assegurado o contraditório e a ampla defesa.

**11.2.1.** A extinção/cancelamento da contratação por ato unilateral ou consensual deverá ser precedida de autorização escrita e fundamentada da autoridade competente.

**11.2.2.** Quando a rescisão ocorrer sem que haja culpa do Contratado, será este ressarcido dos prejuízos regularmente comprovados que houver sofrido, tendo ainda direito aos pagamentos devidos pela execução da contratação, até a data da extinção/cancelamento.

**11.3.** A extinção/cancelamento da contratação por culpa do Contratado acarretará a retenção de valores eventualmente devidos pelo Contratante, na hipótese de serem devidas multas e indenizações, bem como eventuais prejuízos causados ao Contratante.

**11.4.** A comunicação da extinção/cancelamento da contratação ao Contratado será feita pelo Agente de Contratações, por meio eletrônico, e o ato de extinção/cancelamento será publicado no Diário Oficial Eletrônico do Município, juntando-se comprovante no processo que deu origem à contratação.

**11.5.** A extinção/cancelamento da contratação será regulada, subsidiariamente, pelas disposições da LCM 14/22 e de seu regulamento.

## **12. CLÁUSULA DÉCIMA SEGUNDA - DO RECEBIMENTO DO OBJETO DA CONTRATAÇÃO**

**12.1.** As regras a respeito do recebimento estão previstas no Termo de Referência e no Edital.

## **13. CLÁUSULA DÉCIMA TERCEIRA - DAS INFRAÇÕES E DAS SANÇÕES ADMINISTRATIVAS**





## Município de Capanema - PR

**13.1.** As regras a respeito das infrações e sanções administrativas estão previstas no Termo de Referência e no Edital.

### **14. CLÁUSULA DÉCIMA QUARTA - MEDIDAS ACAUTELADORAS E DAS MEDIDAS CAUTELARES ADMINISTRATIVAS**

**14.1.** Consoante o artigo 45 da Lei nº 9.784, de 1999, a Administração Pública poderá motivadamente adotar providências acauteladoras, inclusive retendo o pagamento, como forma de prevenir a ocorrência de dano de difícil ou impossível reparação.

**14.2.** O Contratante possui a prerrogativa de aplicar as medidas cautelares administrativas, nos termos dos artigos 245 a 247 da LCM 14/22.

**14.3.** O poder cautelar na seara do processo administrativo sancionador possui as seguintes finalidades:

- a) garantir o sucesso dos trabalhos instrutórios da Administração;
- b) o ressarcimento do patrimônio público lesionado pela conduta ilícita do infrator;
- c) velar pela credibilidade e prestígio do serviço público perante a coletividade;
- d) garantir a eficiência administrativa e a continuidade do serviço público por meio das contratações.

**14.4.** As cautelares administrativas próprias são aquelas que podem ser deferidas no âmbito da própria administração pública sem necessidade de intervenção do Poder Judiciário.

**14.5.** As cautelares administrativas impróprias são aquelas que para serem deferidas no âmbito do processo administrativo sancionador devem ser requeridas pela PGM e autorizadas pelo Poder Judiciário, por meio de medida judicial autônoma, quando presentes as denominadas cláusulas de reserva de jurisdição.

**14.6.** A decisão a respeito da aplicação de medidas cautelares administrativas próprias compete:

- a) em primeira instância, ao presidente da CJA, *ad referendum* do colegiado;
- b) em segunda instância, ao Chefe do Poder Executivo municipal, ou à autoridade por ele designada.

**14.7.** A PGM proporá as medidas judiciais cabíveis para pleitear a aplicação de medidas cautelares administrativas impróprias, quando houver representação do presidente da CJA ou pelo Chefe do Poder Executivo municipal, ou pela autoridade designada.

**14.8.** Em caso de risco iminente, a Administração poderá, motivadamente, adotar providências acauteladoras sem a prévia manifestação do interessado.

**14.9.** Em não sendo a hipótese do **subitem 14.8** e em se tratando de medida cautelar administrativa própria, o Órgão Central de Contratações Públicas procederá à intimação do licitante ou contratado para, querendo, manifestar-se, no prazo de 3 (três) dias úteis, contado da data da intimação.

**14.10.** Sem prejuízo de outras medidas cautelares administrativas próprias típicas e atípicas, a Administração poderá aplicar as seguintes:

- a) suspensão e retenção do pagamento;
- b) suspensão do direito de licitar e contratar;
- c) assunção imediata do objeto da contratação, no estado e local em que se encontrar;
- d) ocupação e utilização do local, das instalações, dos equipamentos, do material e do pessoal empregados na execução do contrato e necessários à sua continuidade.





## Município de Capanema - PR

**14.11.** A medida prevista na alínea “a” do subitem 14.10 aplica-se no âmbito do processo administrativo sancionador, não se confundindo com a suspensão ou a retenção do pagamento pela Secretaria Municipal da Fazenda Pública no âmbito dos procedimentos de liquidação de despesa e de pagamento.

**14.12.** Aplicada a medida prevista nas alíneas “c” ou “d” do subitem 14.10, a Administração poderá dar continuidade à execução do objeto da contratação, por execução direta ou indireta, quando cabível.

### **15. CLÁUSULA DÉCIMA QUINTA - DOS CASOS OMISSOS**

**15.1.** Eventual dúvida a respeito da interpretação das normas legais e regulamentares a respeito da LCM 14/22 e deste instrumento será sanada por meio de consulta formal à PGM e decidida, ao final, pelo Chefe do Poder Executivo municipal.

**15.2.** Para a solução de casos omissos e para a interpretação das regras e consequências da presente contratação serão observadas as disposições contidas na LCM 14/22, na Lei nº 8.078, de 1990 (Código de Defesa do Consumidor) e subsidiariamente na Lei nº 14.133, de 2021 e na Lei nº 9.784, de 1999, bem como nos demais regulamentos e normas administrativas federais e municipais que fazem parte integrante deste documento, independentemente de suas transcrições.

**15.3.** O contrato regular-se-á pelas cláusulas aqui previstas e pelos preceitos de direito público, aplicando-lhes, supletivamente, os princípios da teoria geral dos contratos e as disposições de direito privado, na forma do art. 150, da LCM 14/22.

### **16. CLÁUSULA DÉCIMA SEXTA - DA HABILITAÇÃO**

**16.1.** O Contratado fica obrigado a manter, durante toda a vigência da contratação, em compatibilidade com as obrigações assumidas, todas as seguintes condições de habilitação jurídica, fiscal, trabalhista e técnica.

### **17. CLÁUSULA DÉCIMA SÉTIMA - DA RESPONSABILIDADE DO CONTRATADO**

**17.1.** O Contratado é objetivamente responsável, no âmbito civil, pelos danos causados diretamente à Administração ou a terceiros, decorrentes de suas condutas e omissões na execução da contratação.

**17.2.** No âmbito administrativo o Contratado é responsável pelos danos causados à Administração ou a terceiros, decorrentes de sua culpa ou dolo na execução desta contratação.

**17.3.** O Contratado será responsabilizado pelo descumprimento das normas legais e infralegais na execução desta Contratação.

**17.4.** O recebimento provisório ou definitivo do objeto da contratação não exclui a responsabilidade do Contratado pelos prejuízos resultantes da incorreta execução da contratação, bem como de vícios aparentes ou ocultos do objeto adquirido/serviço prestado.

**17.5.** O Contratado responsabiliza-se pelos vícios e danos decorrentes do serviço/fornecimento, de acordo com os artigos 12, 13, 18 e 26, do Código de Defesa do Consumidor (Lei nº 8.078/1990).

**17.6.** O Contratado obriga-se a prestação de garantia legal, conforme previsto no CDC, além da garantia contratual, prevista no termo de referência, independentemente do prazo de vigência do presente instrumento.

**17.7.** Incumbe ao Contratado o ônus da prova da origem do vício/defeito do produto/serviço.



## Município de Capanema - PR

**17.8.** Se por qualquer motivo a Administração municipal vier a ser demandada em juízo por terceiros, em razão do fornecimento do produto/prestação do serviço ora contratado, o Município irá se utilizar do instituto da denúncia da lide, oportunidade em que o Contratado irá se responsabilizar exclusivamente por eventuais indenizações estabelecidas pelo Poder Judiciário, mesmo que em desfavor do Município, isentando este de qualquer responsabilidade.

### **18. CLÁUSULA DÉCIMA OITAVA - DAS MEDIDAS DE ANTICORRUPÇÃO, DE COMPLIANCE E DO CONFLITO DE INTERESSES**

**18.1.** Em atendimento a Lei nº 12.846/2013, o Contratado deve observar o mais alto padrão de ética durante todo o processo de contratação e de execução do objeto contratual.

**18.2.** Para os propósitos desta cláusula, definem-se as seguintes práticas:

a) **"Prática Corrupta"**: Oferecer, dar, receber ou solicitar, direta ou indiretamente, qualquer vantagem com o objetivo de influenciar a ação de servidor público no processo de licitação ou na execução de contrato;

b) **"Prática Fraudulenta"**: A falsificação ou omissão dos fatos, com o objetivo de influenciar o processo de licitação ou de execução de contrato;

c) **"Prática Colusiva"**: Esquematizar ou estabelecer um acordo entre dois ou mais licitantes, com ou sem o conhecimento de representante ou prepostos do órgão licitador, visando estabelecer preços em níveis artificiais e não competitivos;

d) **"Prática Coercitiva"**: Causar dano ou ameaçar causar dano, direta ou indiretamente, as pessoas ou sua propriedade, visando influenciar sua participação em um processo licitatório ou afetar a execução do contrato;

e) **"Prática Obstrutiva"**:

(i) destruir, falsificar, alterar ou ocultar provas em inspeções ou fazer declarações falsas ao representantes do Município ou terceiros, com objetivo de impedir materialmente a apuração de alegações de prática prevista nas alíneas anteriores e na verificação da qualidade e quantidade dos objetos entregues/serviços prestados;

(ii) atos cuja intenção seja impedir materialmente o exercício do direito de o Município promover inspeção do objeto/serviço.

**18.3. O servidor público que constatar alguma das condutas prevista acima possui o dever funcional de encaminhar os fatos para apuração pelo Fiscal da Contratação, para a Procuradoria-Geral do Município e para a Controladoria Geral do Município, que adotarão as providências necessárias.**

**18.4.** Não poderá participar, direta ou indiretamente, de qualquer etapa decisória da fase interna da respectiva licitação, de qualquer etapa da fase externa na licitação ou da execução, controle e fiscalização da contratação o agente público municipal que mantenha vínculo de natureza técnica, comercial, econômica, financeira, trabalhista ou civil com pessoa física ou pessoa jurídica, inclusive de sócio ou administrador desta, que pretenda contratar ou que contrate com a Administração, ou que dele seja cônjuge, companheiro ou parente em linha reta, colateral ou por afinidade, até o terceiro grau.

**18.5.** As vedações de que trata o subitem 18.4 estendem-se a terceiro que auxilie a condução da contratação na qualidade de integrante de equipe de apoio, profissional especializado ou funcionário ou representante de empresa que preste assessoria técnica.



## **Município de Capanema - PR**

**18.6.** O agente público municipal e o terceiro indicados nos subitens 18.4 e 18.5 deverão declarar-se suspeitos no processo de contratação, a partir da sua ciência de um possível conflito de interesses.

**18.7.** Não poderão participar desta contratação, direta ou indiretamente:

a) o autor do anteprojeto, do projeto básico ou do projeto executivo, pessoa física ou jurídica, quando a contratação versar sobre obra, serviços ou fornecimento de bens a ele relacionados;

b) a empresa, isoladamente ou em consórcio, responsável pela elaboração do projeto básico ou do projeto executivo, ou empresa da qual o autor do projeto seja dirigente, gerente, controlador, acionista ou detentor de mais de 5% (cinco por cento) do capital com direito a voto, responsável técnico ou subcontratado, quando a contratação versar sobre obra, serviços ou fornecimento de bens a ela necessários;

c) a pessoa física ou jurídica que se encontre, ao tempo do processo de contratação, impossibilitada de participar da licitação em decorrência de sanção de impedimento ou de inidoneidade que lhe foi imposta por qualquer órgão público, de qualquer ente federado;

d) a pessoa física ou jurídica que teve a contratação rescindida unilateralmente pela Administração, no âmbito do processo de contratação subsequente para o mesmo objeto, independentemente do esgotamento dos recursos administrativos cabíveis, quando aplicada a medida cautelar administrativa prevista no inciso II do art. 247 da LCM 14/22;

e) aquele que mantenha vínculo de natureza técnica, comercial, econômica, financeira, trabalhista ou civil com agente político ou dirigente do órgão interessado na contratação ou com agente público que desempenhe função no respectivo processo de contratação ou que atuará na execução, controle ou fiscalização da contratação, ou que deles seja cônjuge, companheiro ou parente em linha reta, colateral ou por afinidade, até o terceiro grau;

f) as empresas controladoras, controladas ou coligadas, concorrendo entre si;

g) a pessoa física ou jurídica que, nos 5 (cinco) anos anteriores à divulgação do edital de licitação ou do início do processo de contratação direta, tenha sido condenada judicialmente, com trânsito em julgado, por exploração de trabalho infantil, por submissão de trabalhadores a condições análogas às de escravo ou por contratação de adolescentes nos casos vedados pela legislação trabalhista.

**18.8.** Configura conflito de interesses após o exercício de cargo, função ou mandado no âmbito dos Poderes Executivo e Legislativo municipais:

a) a qualquer tempo, divulgar ou fazer uso de informação privilegiada obtida em razão das atividades exercidas; e

b) no período de 6 (seis) meses, contado da data da dispensa, exoneração, destituição, demissão ou aposentadoria:

(i) celebrar com órgãos ou entidades dos Poderes Executivo e Legislativo municipais contratos de serviço, consultoria, assessoramento ou atividades similares, vinculados, ainda que indiretamente, ao órgão ou entidade em que tenha ocupado o cargo ou emprego; ou

(ii) intervir, direta ou indiretamente, em favor de interesse privado perante órgão ou entidade em que haja ocupado cargo ou com o qual tenha estabelecido relacionamento relevante em razão do exercício do cargo ou emprego.

**18.9.** Além de configurar conflito de interesses, estende-se aos casos indicados no subitem 18.8 a vedação de contratação prevista na alínea “e” do subitem 18.7, no que couber.



## Município de Capanema - PR

---

### 19. CLÁUSULA DÉCIMA NONA - DA PUBLICAÇÃO

**19.1.** A publicação resumida deste instrumento no Diário Oficial do Município será providenciada pelo Contratante e a íntegra do processo de contratação direta será divulgada no Portal de Transparência do Município, no prazo de até 10 (dez) dias úteis, contados da data da assinatura deste instrumento.

### 20. CLÁUSULA VIGÉSIMA - DO FORO

**20.1.** As questões decorrentes do presente instrumento que não puderem ser dirimidas administrativamente, serão processadas e julgadas na Justiça Estadual, na Comarca de Capanema/PR.

E assim, foi lavrado o presente instrumento, que vai assinado pelas partes.

Município de Capanema, Estado do Paraná, ao dia xx de xxxxxxx de 202x.

**Neivor Kessler**

*Prefeito Municipal*

XXXXXXX

Representante Legal do Contratado

XXXXXX



## Município de Capanema - PR

### ANEXO X

### ORIENTAÇÕES PARA GERAÇÃO/REDAÇÃO DA PROPOSTA DE PREÇOS EXCLUSIVO PARA PREGÃO NA FORMA **PRESENCIAL**

1. Acessar portal eletrônico do Município( [www.capanema.pr.gov.br](http://www.capanema.pr.gov.br)), clique no link “Licitações”.



2. Depois de acessar o portal eletrônico do Município, clique no link “Licitações”, depois clique em “Editais de Licitação e Licitações na Íntegra”.



3. Clique em “**Pregão Presencial**” e, depois, a licitação correspondente.



## Município de Capanema - PR

Browser: Município de Capanema - Paraná | URL: <https://www.capanema.pr.gov.br/transparencia/adm/licitacoes/licitacao>

Menu: Início | Geral | Orçamento | Pessoal | Administração | Atos normativos | Fale conosco | Voltar ao site

**MUNICÍPIO DE CAPANEMA - PR** | Pesquisar...

Página inicial > Portal da transparência > Administração > Contratações > Editais de Licitação e Licitações na íntegra

Este módulo foi atualizado em **28/11/2023**  
Verifique a data da publicação de cada item

- Licitações - Transmissão ao vivo
- Todas as Licitações
- Carta Convite
- Concorrência Pública
- Dispensa de Licitação
- Dispensa de Chamamento
- Inexigibilidade
- Leilão
- Pregão Eletrônico
- Pregão Presencial**
- Tomada de Preços
- Chamamento Público
- Inexigibilidade de Chamamento Público
- Feira do Melado - Chamamento Público
- Procedimento de Manifestação de Interesse (PMI)

Exemplo:

Browser: Município de Capanema - Paraná | URL: <https://www.capanema.pr.gov.br/transparencia/adm/licitacoes/licitacao>

Menu: Início | Geral | Orçamento | Pessoal | Administração | Atos normativos | Fale conosco | Voltar ao site

**MUNICÍPIO DE CAPANEMA - PR** | Pesquisar...

Página inicial > Portal da transparência > Administração > Contratações > Editais de Licitação e Licitações na íntegra > Pregão Presencial

Este módulo foi atualizado em **28/11/2023**  
Verifique a data da publicação de cada item

Título	Data de publicação	Acessos
<a href="#">PREGÃO PRESENCIAL Nº 35/2023-CONTRATAÇÃO DE EMPRESA PARA PRESTAÇÃO DE SERVIÇOS DE IMPRESSÃO DIGITAL, PROCESSADO PELO SISTEMA DE REGISTRO DE PREÇOS.</a>	10/08/2023	234
PREGÃO PRESENCIAL Nº 27/2023-FORNECIMENTO DE MATERIAIS DE CONSTRUÇÃO PARA UTILIZAÇÃO DE TODAS AS SECRETARIAS DO MUNICÍPIO DE CAPANEMA, ATRAVÉS DA SECRETARIA MUNICIPAL DE ADMINISTRAÇÃO, PROCESSADO PELO SISTEMA DE REGISTRO DE PREÇOS	07/06/2023	297
PREGÃO PRESENCIAL Nº 09/2023- CONTRATAÇÃO DE EMPRESA ESPECIALIZADA PARA FORNECIMENTO E INSTALAÇÃO DE PERSIANAS E CORTINAS DE VARÃO PARA AS SECRETARIAS MUNICIPAIS DE CAPANEMA, PROCESSADO PELO SISTEMA DE REGISTRO DE PREÇO	01/03/2023	961
PREGÃO PRESENCIAL Nº 05/2023-CONTRATAÇÃO DE EMPRESA ESPECIALIZADA PARA PRESTAÇÃO DE SERVIÇOS DE MÃO DE OBRA ELÉTRICA, DESTINADOS A MANUTENÇÃO E REPAROS NOS DIVERSOS SETORES DA ADMINISTRAÇÃO PÚBLICA DO MUNICÍPIO DE CAPANEMA PR, PROCESSADO PELO SISTEMA DE R	14/02/2023	821





## Município de Capanema - PR

**Município de Capanema - PR**

Página inicial > Portal da transparência > Administração > Contratações > Editais de Licitação e Licitações na Íntegra > Pregão Presencial > PREGÃO PRESENCIAL N° 35/2023-CONTRATAÇÃO DE EMPRESA PARA PRESTAÇÃO DE SERVIÇOS DE IMPRESSÃO DIGITAL, PROCESSADO PELO SISTEMA DE REGISTRO DE PREÇOS.

Este módulo foi atualizado em **28/11/2023**  
Verifique a data da publicação de cada item

**PREGÃO PRESENCIAL N° 35/2023-CONTRATAÇÃO DE EMPRESA PARA PRESTAÇÃO DE SERVIÇOS**

Categoria: Pregão Presencial Publicado: Quinta, 10 Agosto 2023

**Arquivos para download**

Arquivo / endereço web	Descrição	Tamanho do Arquivo	Modificado em
PP 35/2023 - contrato licitatório na íntegra		22106 kB	02/10/2023 10:37
PP 35/2023 - processo licitatório na íntegra PARTE 02		63628 kB	02/10/2023 10:37
PP 35/2023 - processo licitatório na íntegra PARTE 01		52484 kB	04/09/2023 14:32
FASE INTERNA 02.pdf		12651 kB	10/08/2023 15:55
FASE INTERNA PARTE 01.pdf		8585 kB	10/08/2023 15:50
esProposta.zip		2945 kB	10/08/2023 15:47
esProposta.zip		2945 kB	10/08/2023 15:47
Proposta.esl		5 kB	17/08/2023 10:15
PARECER JURÍDICO.pdf		2029 kB	10/08/2023 15:45
EDITAL E TERMO DE REFERÊNCIA.pdf		1614 kB	10/08/2023 15:44
AVISO DE LICITAÇÃO pe 35-2023.pdf		99 kB	10/08/2023 15:43

**Município de Capanema - PR**

**EDITAL DE PREGÃO (PRESENCIAL) N° 35/2023**

4. Clique com o botão auxiliar do mouse sobre o arquivo “Proposta.esl” e após clique em: “Salvar Link como”, conforme tela a seguir:

**Município de Capanema - PR**

Página inicial > Portal da transparência > Administração > Contratações > Editais de Licitação e Licitações na Íntegra > Pregão Presencial > PREGÃO PRESENCIAL N° 35/2023-CONTRATAÇÃO DE EMPRESA PARA PRESTAÇÃO DE SERVIÇOS DE IMPRESSÃO DIGITAL, PROCESSADO PELO SISTEMA DE REGISTRO DE PREÇOS.

Este módulo foi atualizado em **28/11/2023**  
Verifique a data da publicação de cada item

**PREGÃO PRESENCIAL N° 35/2023-CONTRATAÇÃO DE EMPRESA PARA PRESTAÇÃO DE SERVIÇOS**

Categoria: Pregão Presencial Publicado: Quinta, 10 Agosto 2023

**Arquivos para download**

Arquivo / endereço web	Descrição	Tamanho do Arquivo	Modificado em
PP 35/2023 - contrato licitatório na íntegra		22106 kB	02/10/2023 10:37
PP 35/2023 - processo licitatório na íntegra PARTE 02		63628 kB	02/10/2023 10:37
PP 35/2023 - processo licitatório na íntegra PARTE 01		52484 kB	04/09/2023 14:32
FASE INTERNA 02.pdf		12651 kB	10/08/2023 15:55
FASE INTERNA PARTE 01.pdf		8585 kB	10/08/2023 15:50
esProposta.zip		2945 kB	10/08/2023 15:47
esProposta.zip		2945 kB	10/08/2023 15:47
Proposta.esl		5 kB	17/08/2023 10:15
PARECER JURÍDICO.pdf		2029 kB	10/08/2023 15:45
EDITAL E TERMO DE REFERÊNCIA.pdf		1614 kB	10/08/2023 15:44
AVISO DE LICITAÇÃO pe 35-2023.pdf		99 kB	10/08/2023 15:43

**Município de Capanema - PR**

**EDITAL DE PREGÃO (PRESENCIAL) N° 35/2023**





## Município de Capanema - PR

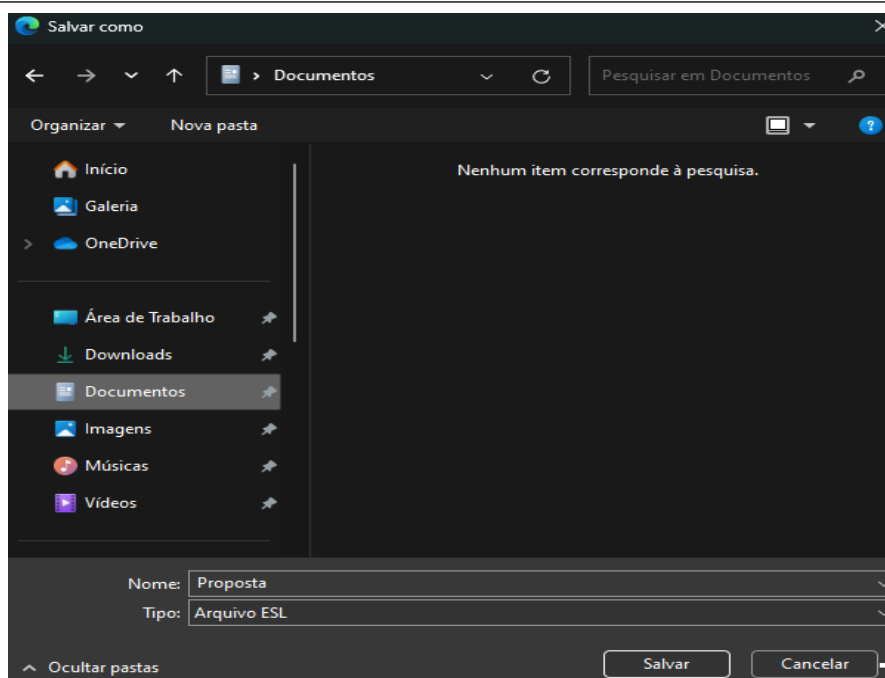

5. Salve o arquivo em um local de fácil acesso no seu computador.

6. Após, volte ao portal eletrônico e clique em: “esProposta.zip” (para baixar o arquivo).

Arquivo / endereço web	Descrição	Tamanho do Arquivo	Modificado em
PP 35/2023 - contrato licitatório na íntegra		22106 kB	02/10/2023 10:37
PP 35/2023 - processo licitatório na íntegra PARTE 02		63628 kB	02/10/2023 10:37
PP 35/2023 - processo licitatório na íntegra PARTE 01		52484 kB	04/09/2023 14:32
FASE INTERNA 02.pdf		12651 kB	10/08/2023 15:55
FASE INTERNA PARTE 01.pdf		8585 kB	10/08/2023 15:50
esProposta.zip		2945 kB	10/08/2023 15:47
Proposta.esl		2945 kB	10/08/2023 15:47
Proposta.esl		5 kB	17/08/2023 10:15
PARER JURÍDICO.pdf		2029 kB	10/08/2023 15:45
EDITAL E TERMO DE REFERÊNCIA.pdf		1614 kB	10/08/2023 15:44
AVISO DE LICITAÇÃO pe 35-2023.pdf		99 kB	10/08/2023 15:43



## Município de Capanema - PR

7. No local do seu computador onde foi salvo o arquivo “esProposta.zip”, clique com o botão direito do mouse, selecione “WinRAR” e clique em; “Extract files...”.

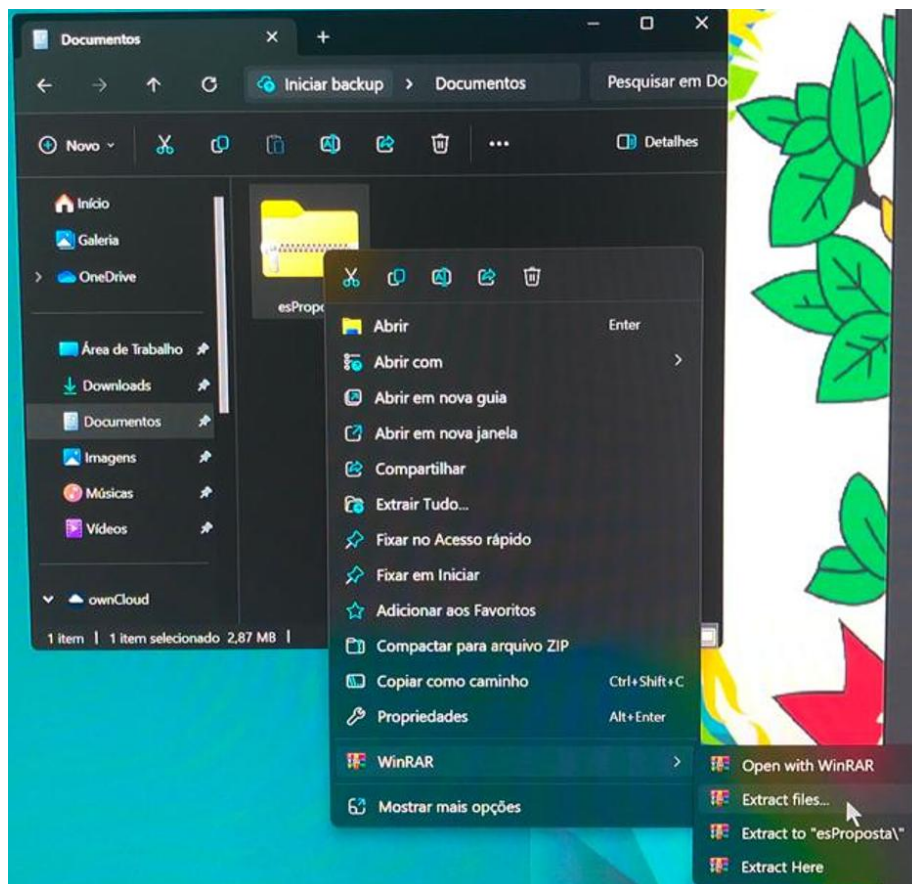

8. Clique em “Ok”, abra a pasta correspondente e execute o arquivo.

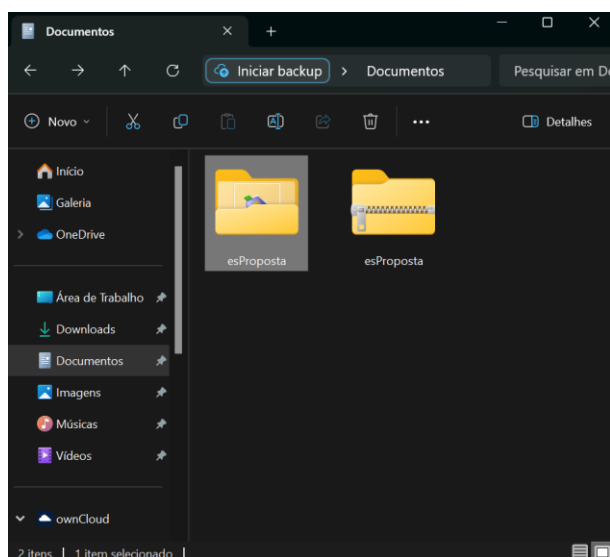



## Município de Capanema - PR

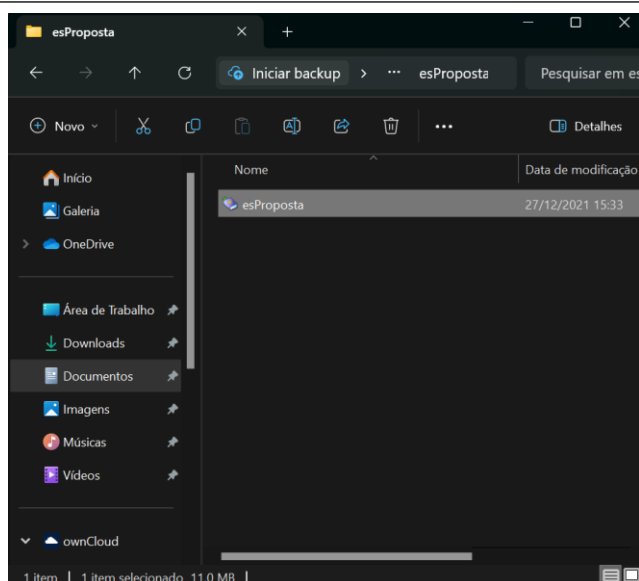

9. Abrirá a seguinte tela:

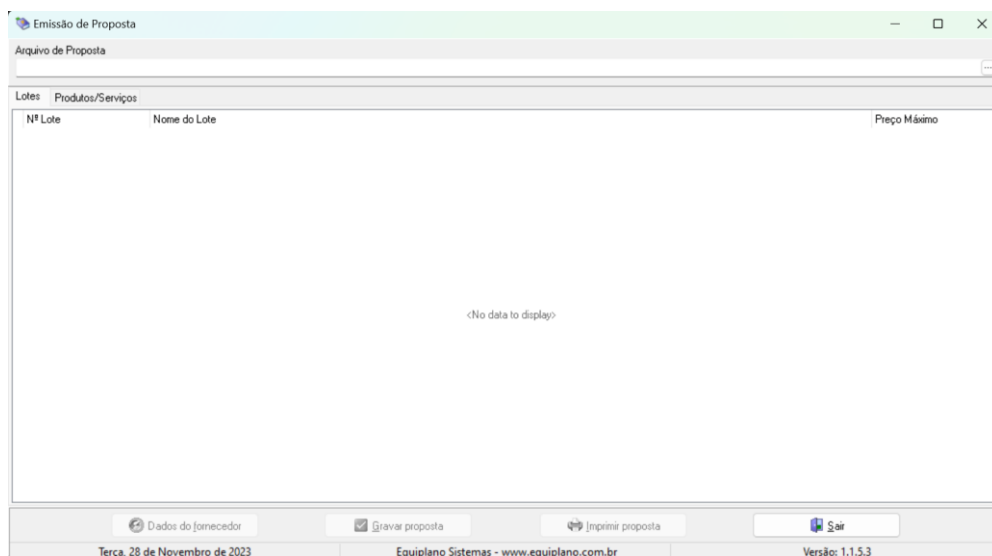



## Município de Capanema - PR

**10. PREENCHIMENTO DA PROPOSTA DE PREÇOS:** Para informar os valores e as marcas dos produtos contidos no anexo, proceda da seguinte forma:

**10.1.** Clique nos três pontinhos ao final do espaço em branco abaixo do dizer: “Arquivo da Proposta”.

**10.2.** Busque, em seu computador, o arquivo da proposta, no local onde foi salvo o arquivo baixado do portal eletrônico do Município. Selecionado o arquivo, clique em abrir.

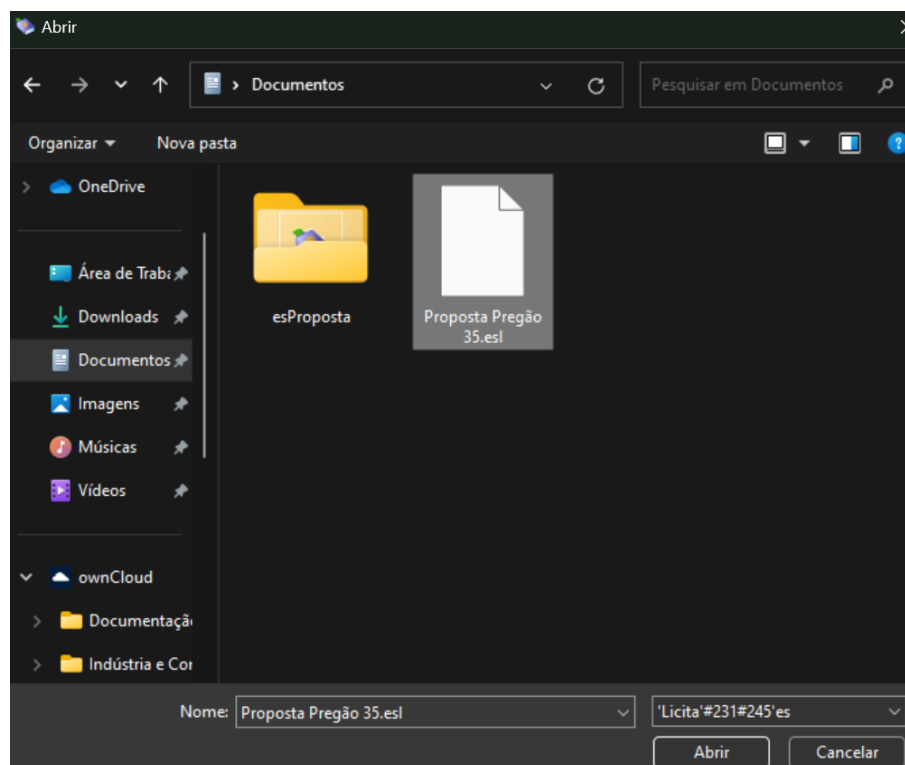

**10.3.** O sistema irá abrir importar os arquivos e aparecerá a seguinte tela:

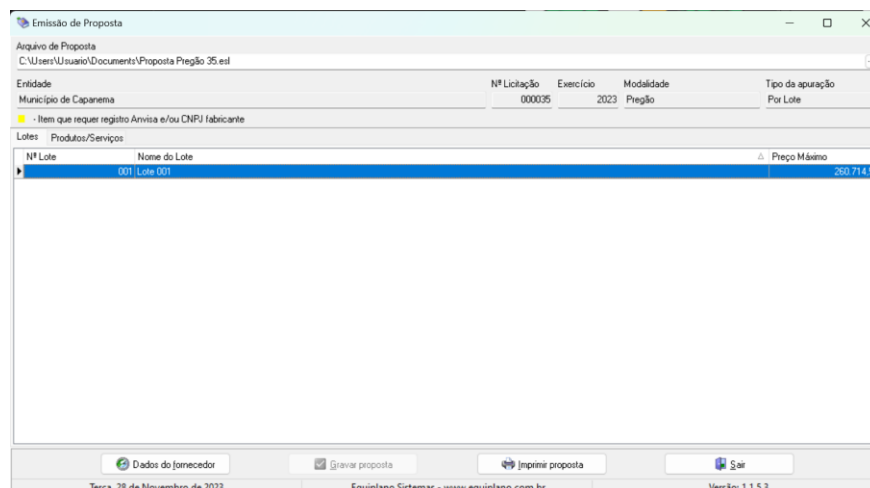



## Município de Capanema - PR

**10.4.** Próximo passo: clique em “Dados do fornecedor”, após preencha todos os campos.

**Dados do Fornecedor**

Fornecedor I

Nome \*  Pessoa ☐ Física ☒ Jurídica

Endereço \*  Número \*  Complemento

Bairro  Cidade/UF \*  CEP \*

E-mail \*  Telefone \*  Fax  Celular

CNPJ \*  Inscrição Estadual  Inscrição Municipal  Nome do Contador  Telefone do Contador

Dados bancários

Banco  Agência  Nome agência  Cidade/UF Agência  Conta  Data de abertura

Microempresa ☐ Sim ☐ Não Fornecedor enquadrado como microempresa ou empresa de pequeno porte (para obter os benefícios da lei complementar nº 123/2006)

Validade da proposta (em dias)  Prazo de entrega/execução

\* campos obrigatórios

**10.5.** Após o preenchimento, abra o campo denominado “Representante”, preencha, depois abra o campo “quadro societário”, preencha todos os dados. Clique em fechar.

**10.6.** Após clicar em fechar, voltará para a seguinte tela:

**Emissão de Proposta**

Arquivo de Proposta  
C:\Users\Usuario\Documents\Proposta Pregão 35.esl

Entidade  
Município de Capanema

Nº Licitação 000035 Exercício 2023 Modalidade Pregão Tipo da apuração Por Lote

Item que requer registro Anvisa e/ou CNPJ fabricante

Lotes Produtos/Serviços

Nº Lote	Nome do Lote	Preço Máximo
001	Lote 001	260.714,50

Terça, 28 de Novembro de 2023 Equiplano Sistemas - www.equiplano.com.br Versão: 1.1.5.3



## Município de Capanema - PR

### 10.7. Clique em produtos e serviços: vai abrir todos os lotes e itens da licitação.

Emissão de Proposta

Arquivo de Proposta  
C:\Users\Usuario\Documents\Proposta Pregão 35.esl

Entidade: Município de Capanema      Nº Licitação: 000035      Exercício: 2023      Modalidade: Pregão      Tipo de apuração: Por Lote

Item que requer registro Anvisa e/ou CNPJ fabricante

Lotes      Produtos/Serviços

Item	Nome	Qtde	Unid.	Unidade (BPS)	Código BPS/ CATMAT/ CATSER	Preço Un. Máx.	Marca	Modelo	Preço Unitário	Registro Anvisa	CNPJ Fabricante	Preço Total
001	FORNECIMENTO DE POI	300,00	UN			166,04						0,00
002	PRESTAÇÃO DE SERVIÇO	300,00	M			50,00						0,00
003	PRESTAÇÃO DE SERVIÇO	170,00	M²			55,00						0,00
004	PRESTAÇÃO DE SERVIÇO	300,00	M²			55,00						0,00
005	PRESTAÇÃO DE SERVIÇO	250,00	M²			45,32						0,00
006	PRESTAÇÃO DE SERVIÇO	600,00	M²			44,00						0,00
007	PRESTAÇÃO DE SERVIÇO	80,00	M²			60,00						0,00
008	PRESTAÇÃO DE SERVIÇO	150,00	UN			9,00						0,00
009	PRESTAÇÃO DE SERVIÇO	80,00	M²			177,00						0,00
010	PRESTAÇÃO DE SERVIÇO	50,00	M²			170,00						0,00
011	PRESTAÇÃO DE SERVIÇO	50,00	M²			135,00						0,00
012	PRESTAÇÃO DE SERVIÇO	50,00	M²			135,00						0,00
013	PRESTAÇÃO DE SERVIÇO	120,00	M²			195,00						0,00
014	PRESTAÇÃO DE SERVIÇO	25,00	M²			110,00						0,00
015	PRESTAÇÃO DE SERVIÇO	400,00	UN			60,00						0,00
016	PRESTAÇÃO DE SERVIÇO	250,00	UN			80,05						0,00
017	PRESTAÇÃO DE SERVIÇO	400,00	M²			80,00						0,00

Preço Total do Lote: 0,00

Dados do Fornecedor      Grava proposta      Imprimir proposta      Sair

Terça, 28 de Novembro de 2023      Equiplano Sistemas - www.equiplano.com.br      Versão: 1.1.5.3

**10.7.1.** Deverão ser preenchidos, obrigatoriamente, os preços, marcas e modelo. O valor deverá ser digitado utilizando o formato 9999,99. Não coloque ponto decimal para separar a casas dos milhares, apenas a virgula para separação dos centavos. Exemplos:

- a) 1520,00 (certo)
- b) 1.520,00 (errado).

**10.7.2.** Os valores devem digitados sempre respeitando a coluna de Preços unitário máximo para cada item.

### 11. TÉRMINO DO PREENCHIMENTO:

**11.1.** Após o término da digitação, deve-se clicar em: “Grava proposta”;

**11.2.** Salvar o Arquivo PROPOSTA.ESL gerado (Importante: testar o arquivo que foi gravado);

**11.3.** O arquivo gerado deverá ser encaminhado ao Departamento de Contratações Públicas na forma dos subitens 7.11 ou 7.11.1 do Edital.

**11.4.** No Botão imprimir proposta, imprimir o documento e coletar assinatura;

**11.5.** Acondiciona-los em envelope adequado identificado conforme solicita o Edital.



**TERMO DE REFERÊNCIA (TR) - DEFINITIVO**

**“PROGRAMA COMPRAS CAPANEMA”  
Lei Complementar Municipal nº 14/2022 (LCM 14/22)**

**1. IDENTIFICAÇÃO DO(S) ÓRGÃO(S) INTERESSADO E AGENTES PÚBLICOS**

**1.1. ÓRGÃO(S) PÚBLICO(S) INTERESSADO(S)**

**1.1.1. Órgão gestor:** Secretaria Municipal de Aceleração Econômica e Inovação.

**1.2. RESPONSÁVEL(IS) PELO TERMO DE REFERÊNCIA**

**1.2.1.** Roque Osmar Pompermaier.

**1.2.2.** Carolina Weissheimer.

**1.2.3.** Tarcis Henrique Sant’Anna.

**2. DA MODALIDADE E DA FORMA DA CONTRATAÇÃO**

**2.1. DA MODALIDADE DA LICITAÇÃO/CONTRATAÇÃO**

**2.1.1.** Indica-se o **Pregão**.

**2.2. DA FORMA DA LICITAÇÃO/CONTRATAÇÃO**

**2.2.1.** Indica-se a forma **Eletrônica**.

**3. RESUMO DO OBJETO**

**3.1. LOCAÇÃO DE ESTRUTURAS E EQUIPAMENTOS PARA A FEIRA DO MELADO COM ADOÇÃO DO SISTEMA DE REGISTRO DE PREÇOS.**

**3.2. Resumo dos lotes:**

<b>LOTE 1 - LOCAÇÃO DE BANHEIROS PARA A FEIRA DO MELADO</b>
<b>LOTE 2 - LOCAÇÃO DE CADEIRAS E MESAS PARA A FEIRA DO MELADO</b>
<b>LOTE 3 - LOCAÇÃO DE FECHAMENTO LATERAL E TENDAS PARA A FEIRA DO MELADO</b>
<b>LOTE 4 - LOCAÇÃO DE BACKDROP, ARQUIBANCADAS, BARRACÕES, PALCO, FECHAMENTO COM TAPUME, GRADE DE FERRO, GUARDA-CORPO, PISO DECK E PORTAL Q-30 PARA A FEIRA DO MELADO</b>
<b>LOTE 5 - LOCAÇÃO DE MICRO-ONDAS, BANCADAS, ESTANTES, GELADEIRAS, BALCÕES, EXPOSITORES, FRIGOBAR, MESAS, POLTRONAS, TELEVISORES E ESTANDES PARA A FEIRA DO MELADO</b>
<b>LOTE 6 - LOCAÇÃO DE GERADORES PARA A FEIRA DO MELADO</b>
<b>LOTE 7 - LOCAÇÃO DE REFLETORES PARA A FEIRA DO MELADO</b>
<b>LOTE 8 - LOCAÇÃO DE ESTANDES PARA A FEIRA DO MELADO</b>
<b>LOTE 9 - LOCAÇÃO DE APARELHOS DE AR-CONDICIONADO E CLIMATIZADORES PARA A FEIRA DO MELADO</b>

#### 4. IDENTIFICAÇÃO DOS ITENS, DOS QUANTITATIVOS E DOS VALORES DO OBJETO DA CONTRATAÇÃO

FEIRA DO MELADO						
LOTE 1 - LOCAÇÃO DE BANHEIROS PARA A FEIRA DO MELADO						
Item	Código	Nome do produto/serviço	Quantidade	Unidade	Preço máximo unitário (R\$)	Preço máximo total (R\$)
1	72460	LOCAÇÃO DE BANHEIROS QUÍMICOS PNE - BANHEIROS QUÍMICOS PNE, COM PRODUTOS QUÍMICOS, MANUTENÇÃO E LIMPEZA DIÁRIA, ESGOTAMENTO, LIMPEZA E REPOSIÇÃO DE PAPEL. PNE (PORTADOR DE NECESSIDADES ESPECIAIS).  5 DIÁRIAS (12 A 16 DE AGOSTO).	10	UN	1.591,66	15.916,60
2	72461	LOCAÇÃO DE BANHEIROS QUÍMICOS - BANHEIROS QUÍMICOS, COM PRODUTOS QUÍMICOS, MANUTENÇÃO E LIMPEZA DIÁRIA, ESGOTAMENTO, LIMPEZA E REPOSIÇÃO DE PAPEL.  5 DIÁRIAS (12 A 16 DE AGOSTO).	70	UN	1.162,50	81.375,00
VALOR DO LOTE						97.291,60

LOTE 2 - LOCAÇÃO DE CADEIRAS E MESAS PARA A FEIRA DO MELADO						
Item	Código	Nome do produto/serviço	Quantidade	Unidade	Preço máximo unitário (R\$)	Preço máximo total (R\$)
1	72462	LOCAÇÃO DE CADEIRAS PLÁSTICAS BRANCAS.  5 DIÁRIAS (12 A 16 DE AGOSTO).	5000	UN	11,82	59.100,00
2	72463	LOCAÇÃO DE MESAS PLÁSTICAS BRANCAS.  5 DIÁRIAS (12 A 16 DE AGOSTO).	1000	UN	23,48	23.480,00
VALOR DO LOTE						82.580,00

LOTE 3 - LOCAÇÃO DE FECHAMENTO LATERAL E TENDAS PARA A FEIRA DO MELADO						
Item	Código	Nome do produto/serviço	Quantidade	Unidade	Preço máximo unitário (R\$)	Preço máximo total (R\$)
1	72464	LOCAÇÃO DE FECHAMENTO LATERAL EM LONA 10MX3.5M, COM MONTAGEM, DESMONTAGEM E MANUTENÇÃO.  5 DIÁRIAS (12 A 16 DE AGOSTO).	75	UN	662,27	49.670,25
2	72465	LOCAÇÃO DE FECHAMENTO LATERAL EM LONA 5MX3.5M, COM MONTAGEM, DESMONTAGEM E MANUTENÇÃO.  5 DIÁRIAS (12 A 16 DE AGOSTO).	32	UN	357,90	11.452,80

3	72466	LOCAÇÃO DE TENDA ABERTA PIRAMIDAL DE 05M X 05M, COM ALTURA MÍNIMA DE 3,50M DE PÉ DIREITO NAS CALHAS, COBERTURA EM LONA BRANCA ANTICHAMAS, INDIVIDUAL, INCLUÍDOS MONTAGEM E DESMONTAGEM. (AS TENDAS NÃO PODERÃO CONTAR COM AVARIAS NEM BURACOS NAS LONAS E DEVERÃO ESTAR ILUMINADAS COM 1 LÂMPADA LED DE NO MÍNIMO 100W E 2 TOMADAS CADA) (ALIMENTADAS DE ENERGIA).  5 DIÁRIAS (12 A 16 DE AGOSTO).	30	UN	1.346,66	40.399,80
4	72467	LOCAÇÃO DE TENDA ABERTA PIRAMIDAL DE 05M X 10M, COM ALTURA MÍNIMA DE 3,50M DE PÉ DIREITO NAS CALHAS, COBERTURA EM LONA BRANCA ANTICHAMAS, INDIVIDUAL, INCLUÍDOS MONTAGEM E DESMONTAGEM. (AS TENDAS NÃO PODERÃO CONTAR COM AVARIAS NEM BURACOS NAS LONAS E DEVERÃO ESTAR ILUMINADAS COM 2 LÂMPADAS LED DE NO MÍNIMO 100W E 2 TOMADAS CADA) (ALIMENTADAS DE ENERGIA).  5 DIÁRIAS (12 A 16 DE AGOSTO).	30	UN	2.325,00	69.750,00
5	72468	LOCAÇÃO DE TENDA ABERTA PIRAMIDAL DE 10M X 10M, COM ALTURA MÍNIMA DE 3,50M DE PÉ DIREITO NAS CALHAS, COBERTURA EM LONA BRANCA ANTICHAMAS, INDIVIDUAL, INCLUÍDOS MONTAGEM E DESMONTAGEM. (AS TENDAS NÃO PODERÃO CONTAR COM AVARIAS NEM BURACOS NAS LONAS E DEVERÃO ESTAR ILUMINADAS COM 2 LÂMPADAS LED DE NO MÍNIMO 100W E 2 TOMADAS CADA) (ALIMENTADAS DE ENERGIA).  5 DIÁRIAS (12 A 16 DE AGOSTO).	60	UN	2.419,99	145.199,40
6	72469	LOCAÇÃO DE TENDA ABERTA, COBERTURA TIPO CHAPÉU DE BRUXA, 10MX10MX3,5M, COM MONTAGEM, DESMONTAGEM E MANUTENÇÃO(AS TENDAS NÃO PODERÃO CONTAR COM AVARIAS NEM BURACOS NAS LONAS E DEVERÃO ESTAR ILUMINADAS COM 2 LÂMPADAS LED DE NO MÍNIMO 100W E 2 TOMADAS CADA) (ALIMENTADAS DE ENERGIA).  5 DIÁRIAS (12 A 16 DE AGOSTO).	20	UN	2.888,05	57.761,00
7	72470	LOCAÇÃO DE TENDA ABERTA, COBERTURA TIPO CHAPÉU DE BRUXA, 4MX4MX2M, COM MONTAGEM, DESMONTAGEM E MANUTENÇÃO (AS TENDAS NÃO PODERÃO CONTAR COM AVARIAS NEM BURACOS NAS LONAS E DEVERÃO ESTAR ILUMINADAS COM 2 LÂMPADAS LED DE NO MÍNIMO 100W E 2 TOMADAS CADA) (ALIMENTADAS DE ENERGIA).  5 DIÁRIAS (12 A 16 DE AGOSTO).	30	UN	1.712,33	51.369,90

8	72471	LOCAÇÃO DE TENDA ABERTA, COBERTURA TIPO CHAPÉU DE BRUXA, 5MX5MX2,5M, COM MONTAGEM, DESMONTAGEM E MANUTENÇÃO (AS TENDAS NÃO PODERÃO CONTAR COM AVARIAS NEM BURACOS NAS LONAS E DEVERÃO ESTAR ILUMINADAS COM 2 LÂMPADAS LED DE NO MÍNIMO 100W E 2 TOMADAS CADA) (ALIMENTADAS DE ENERGIA).	20	UN	2.361,37	47.227,40
<b>VALOR DO LOTE</b>						472.830,55

<b>LOTE 4 - LOCAÇÃO DE BACKDROP, ARQUIBANCADAS, BARRACÕES, PALCO, FECHAMENTO COM TAPUME, GRADE DE FERRO, GUARDA-CORPO, PISO DECK E PORTAL Q-30 PARA A FEIRA DO MELADO</b>						
Item	Código	Nome do produto/serviço	Quantidade	Unidade	Preço máximo unitário R\$)	Preço máximo total (R\$)
1	72472	<p>BACKDROP LOCAÇÃO, MONTAGEM, MANUTENÇÃO E DESMONTAGEM DE ESTRUTURA METÁLICA EM TRELIÇA DE ALUMÍNIO MODELO Q30, DESTINADA À INSTALAÇÃO DE BACKDROP FOTOGRÁFICO, INCLUINDO ESTRUTURA EM TRELIÇA, TRAVAMENTOS, SLEEVES, SAPATAS, BASES, CONEXÕES E TODOS OS ACESSÓRIOS NECESSÁRIOS PARA PERFEITA FIXAÇÃO, ESTABILIDADE E SEGURANÇA.</p> <p>A ESTRUTURA DEVERÁ POSSUIR ÁREA CENTRAL DESTINADA À INSTALAÇÃO DE LONA VINÍLICA, COM DIMENSÕES DE 4,00 METROS DE LARGURA POR 3,00 METROS DE ALTURA.</p> <p>O SISTEMA DE ILUMINAÇÃO DEVERÁ SER COMPOSTO POR ILUMINAÇÃO LED PROFISSIONAL, COM TEMPERATURA DE COR BRANCA NEUTRA ENTRE 4.000K E 5.500K, ADEQUADA PARA REGISTROS FOTOGRÁFICOS E AUDIOVISUAIS, INSTALADA EM BRAÇOS METÁLICOS AVANÇADOS COM PROJEÇÃO MÍNIMA DE 2 METROS À FRENTE DA ESTRUTURA, GARANTINDO ILUMINAÇÃO FRONTAL UNIFORME, EVITANDO SOMBRAS E PROPORCIONANDO QUALIDADE VISUAL PROFISSIONAL PARA FOTOGRAFIAS E FILMAGENS. OS PONTOS DE ILUMINAÇÃO DEVERÃO SER DISTRIBUÍDOS UNIFORMEMENTE, RESPEITANDO ESPAÇAMENTO MÁXIMO DE 1 METRO ENTRE OS BRAÇOS DE ILUMINAÇÃO.</p> <p>A EMPRESA CONTRATADA DEVERÁ SER RESPONSÁVEL PELO FORNECIMENTO DA ESTRUTURA COMPLETA, TRANSPORTE, MONTAGEM, INSTALAÇÃO ELÉTRICA, MANUTENÇÃO PREVENTIVA DURANTE O PERÍODO DO EVENTO E DESMONTAGEM COMPLETA, DISPONIBILIZANDO TODOS OS MATERIAIS, EQUIPAMENTOS E MÃO DE OBRA NECESSÁRIOS PARA EXECUÇÃO DO SERVIÇO.</p> <p>5 DIÁRIAS (12 A 16 DE AGOSTO).</p>	4	UN	3.246,37	12.985,48

2	72473	LOCAÇÃO DE ARQUIBANCADA COM 4 DEGRAUS POR METRO LINEAR, COM MONTAGEM, DESMONTAGEM E MANUTENÇÃO.  5 DIÁRIAS (12 A 16 DE AGOSTO).	10	M	1.000,00	10.000,00
3	72474	LOCAÇÃO DE BARRACÃO EM ESTRUTURA DE ALUMÍNIO P50/P30, COM PÉ DIREITO NECESSÁRIO PARA ATENDER SHOWS DE GRANDE PORTE, COM SLEEVES, SAPATAS, CONEXÕES, TALHAS, COBERTO COM LONA ANTICHAMAS, FIXADAS COM CINTAS E ESTAIADO, ILUMINADO COM REFLETORES LEDS 200W EM CADA PÉ CENTRAL, PARA CLAREAR O AMBIENTE A NOITE, E QUE SEJA ADEQUADO DE ACORDO COM A LEGISLAÇÃO VIGENTE DO CORPO DE BOMBEIROS. INCLUINDO MONTAGEM E DESMONTAGEM.  5 DIÁRIAS (12 A 16 DE AGOSTO).	3700	M²	76,91	284.567,00
4	72475	LOCAÇÃO DE BASE DE PALCO (COM AVANÇO ESTILO PASSARELA DE 10MX3MX1,8M) (DEVE ESTAR ACARPETADO E COM 1 LÂMPADA DE SERVIÇO DE NO MÍNIMO 100W) MEDINDO 19M X 15M X 1,8M, COM TABLADO NAVAL DE 20MM.  5 DIÁRIAS (12 A 16 DE AGOSTO).	1	UN	27.672,81	27.672,81
5	72476	LOCAÇÃO DE BASE DE PALCO MEDINDO 10M X 8M X 05M, COM TABLADO NAVAL DE 20MM, ENCARPETADO.  5 DIÁRIAS (12 A 16 DE AGOSTO).	1	UN	12.013,33	12.013,33
6	72477	LOCAÇÃO DE ESTRUTURA DE TRELIÇA METÁLICA (BOX TRUSS) TIPO Q30, COM MONTAGEM, DESMONTAGEM E MANUTENÇÃO.  5 DIÁRIAS (12 A 16 DE AGOSTO).	800	M	105,61	84.488,00
7	72478	LOCAÇÃO DE FECHAMENTO COM TAPUME EM ESTRUTURA DE CHAPAS ZINCADAS NOVAS COM ALTURA DE 2,00M, COM 6 PORTÕES DE SAÍDA DE EMERGÊNCIA (PANICO) INCLUINDO MONTAGEM E DESMONTAGEM.  5 DIÁRIAS (12 A 16 DE AGOSTO).	500	M	101,86	50.930,00
8	72479	LOCAÇÃO DE GRADE DE FERRO PARA ISOLAMENTO (NOVAS OU PINTADAS) COM PEÇAS DE APROXIMADAMENTE 2,00M X 1,10 M.  5 DIÁRIAS (12 A 16 DE AGOSTO).	2000	M	69,73	139.460,00
9	72480	LOCAÇÃO DE GUARDA-CORPO EM MADEIRA PARA PROTEÇÃO DE ÁREAS ELEVADAS.  5 DIÁRIAS (12 A 16 DE AGOSTO).	40	M²	97,33	3.893,20

10	72481	LOCAÇÃO DE PISO DECK EM MADEIRA EM MÓDULOS DE 1 X 1 METRO (NOVOS OU COM PINTURA EM VERNIZ NOVA) ASSENTADO SOBRE ESTRUTURA DE ESTACAS E RIPAS EM MADEIRA NIVELADO(TERRENO COM DECLIVE), MAIS RAMPAS DE ACESSO INCLUINDO MONTAGEM E DESMONTAGEM.  5 DIÁRIAS (12 A 16 DE AGOSTO).	1500	M²	82,75	124.125,00
11	72482	LOCAÇÃO DE PORTAL Q-30 DE ALUMÍNIO, COM UM METRO DE VÃO LIVRE 8X4, COM SLEEVES, SAPATAS E CONEXÕES NECESSÁRIAS PARA FIXAÇÃO, INCLUINDO MONTAGEM E DESMONTAGEM. (O MESMO DEVE ESTAR ILUMINADO COM BRAÇOS DE 1 METRO E REFLETORES LED DE 25W A CADA 2,5 METROS).  5 DIÁRIAS (12 A 16 DE AGOSTO).	2	UN	4.972,25	9.944,50
12	72483	PORTAL Q-30 DE ALUMÍNIO, COM UM METRO DE VÃO LIVRE 10X4, COM SLEEVES, SAPATAS E CONEXÕES NECESSÁRIAS PARA FIXAÇÃO, INCLUINDO MONTAGEM E DESMONTAGEM. (O MESMO DEVE ESTAR ILUMINADO COM BRAÇOS DE 1 METRO E REFLETORES LED DE 25W A CADA 2,5 METROS) .  5 DIÁRIAS (12 A 16 DE AGOSTO).	3	UN	4.431,50	13.294,50
<b>VALOR DO LOTE</b>						773.373,82

<b>LOTE 5 - LOCAÇÃO DE MICRO-ONDAS, BANCADAS, ESTANTES, GELADEIRAS, BALCÕES, EXPOSITORES, FRIGOBAR, MESAS, POLTRONAS, TELEVISORES E STANDS PARA A FEIRA DO MELADO</b>						
Item	Código	Nome do produto/serviço	Quantidade	Unidade	Preço máximo unitário (R\$)	Preço máximo total (R\$)
1	72484	1 MICRO-ONDAS 20 LITROS, DESTINADO AO AQUECIMENTO E PREPARO RÁPIDO DE ALIMENTOS . TENSÃO: 110V OU 220V (CONFORME DISPONIBILIDADE DO LOCAL); USO EM BANCADA .  5 DIÁRIAS (12 A 16 DE AGOSTO).	3	UN	273,33	819,99
2	72485	BANCADA DE TRABALHO DESTINADA AO MANUSEIO E PREPARO DE ALIMENTOS E BEBIDAS, DENTRO DA COPA DA CCO CONFECCIONADA EM MATERIAL RESISTENTE E DE FÁCIL HIGIENIZAÇÃO, ADEQUADA PARA APOIO OPERACIONAL DURANTE O EVENTO.  MEDIDAS APROXIMADAS: COMPRIMENTO: 2,00 M PROFUNDIDADE: 0,70 M ALTURA: 0,90 M  5 DIÁRIAS (12 A 16 DE AGOSTO).	1	UN	1.033,33	1.033,33



3	72486	<p>ESTANTES/PRATELEIRAS ORGANIZADORAS EM AÇO GALVANIZADO, MODELO MULTIUSO COM 06 BANDEJAS CADA, DESTINADAS AO ARMAZENAMENTO E ORGANIZAÇÃO DE UTENSÍLIOS, ALIMENTOS, BEBIDAS E MATERIAIS DE COPA DURANTE A FEIRA. ESTRUTURA RESISTENTE, DE FÁCIL MONTAGEM E HIGIENIZAÇÃO, ADEQUADA PARA APOIO OPERACIONAL DO EVENTO.</p> <p>MEDIDAS APROXIMADAS DE CADA ESTANTE:  ALTURA: 1,98 M  LARGURA: 0,90 M  PROFUNDIDADE: 0,28 M</p> <p>5 DIÁRIAS (12 A 16 DE AGOSTO).</p>	4	UN	316,66	1.266,64
4	72487	<p>GELADEIRA PEQUENA 240 LITROS 1 PORTA , DESTINADA À CONSERVAÇÃO DE BEBIDAS E ALIMENTOS PERECÍVEIS, GARANTINDO ARMAZENAMENTO ADEQUADO FACILITANDO O CONSUMO E A MANIPULAÇÃO DOS ITENS. 110V OU 220V (COMPATÍVEL COM A REDE ELÉTRICA DISPONÍVEL NO LOCAL)</p> <p>5 DIÁRIAS (12 A 16 DE AGOSTO).</p>	2	UN	483,33	966,66
5	72488	<p>LOCAÇÃO DE 01 BANCADA DE TRABALHO INDIVIDUAL PARA OPERAÇÃO DE RÁDIO DURANTE A FEIRA, DESTINADA ÀS ATIVIDADES DE COMUNICAÇÃO, TRANSMISSÃO E APOIO OPERACIONAL DO EVENTO.</p> <p>01 BANCADA DE TRABALHO</p> <p>MEDIDAS APROXIMADAS:  COMPRIMENTO: 1,20 M  PROFUNDIDADE: 0,60 M  ALTURA: 0,75 M</p> <p>01 PONTO DE ENERGIA ELÉTRICA PARA LIGAÇÃO DOS EQUIPAMENTOS;</p> <p>ESPAÇO ADEQUADO PARA ACOMODAÇÃO DE NOTEBOOK, RÁDIO COMUNICADOR, FONES E DEMAIS EQUIPAMENTOS DE APOIO;</p> <p>ORGANIZAÇÃO DE CABOS E ESTRUTURA ADEQUADA PARA OPERAÇÃO CONTÍNUA DURANTE O PERÍODO DA FEIRA.</p> <p>TODOS OS ITENS DEVERÃO SER ENTREGUES EM PERFEITAS CONDIÇÕES DE USO, FUNCIONAMENTO, GARANTINDO CONFORTO, PRATICIDADE E EFICIÊNCIA OPERACIONAL PARA 01 PESSOA DURANTE O EVENTO.</p> <p>5 DIÁRIAS (12 A 16 DE AGOSTO).</p>	1	UN	600,00	600,00
6	72489	<p>LOCAÇÃO DE BALCÃO BRANCO MODELO OCTANORM, MEDINDO APROXIMADAMENTE 1,00 X 1,00 X 0,50 METROS, ACOMPANHADO DE 1 CADEIRA CROMADA COM ASSENTO ESTOFADO BRANCO.</p> <p>5 DIÁRIAS (12 A 16 DE AGOSTO).</p>	5	UN	450,00	2.250,00
7	72490	<p>LOCAÇÃO DE BALCÃO DE CAFÉ MODELO OCTANORM, MEDINDO APROXIMADAMENTE 1,00 X 1,00 X 0,50 METROS, NA COR BRANCA.</p>	5	UN	450,00	2.250,00

		5 DIÁRIAS (12 A 16 DE AGOSTO).				
8	72491	LOCAÇÃO DE CARPETE VERMELHO E/OU CINZA FORRAÇÃO COLADOS COM FITA DUPLA FACE (PASSARELA).  5 DIÁRIAS (12 A 16 DE AGOSTO).	1700	M²	39,33	66.861,00
9	72492	LOCAÇÃO DE EXPOSITOR COM PRATELEIRAS EM MDF BRANCO, ADEQUADO PARA EXPOSIÇÃO DE PRODUTOS.  5 DIÁRIAS (12 A 16 DE AGOSTO).	4	UN	783,33	3.133,32
10	72493	LOCAÇÃO DE FRIGOBAR COM CAPACIDADE DE, NO MÍNIMO, 80L, 110/220V, COM MONTAGEM, DESMONTAGEM E MANUTENÇÃO.  5 DIÁRIAS (12 A 16 DE AGOSTO).	20	UN	500,00	10.000,00
11	72494	LOCAÇÃO DE MESA BISTRÔ COM PÉS CROMADOS E TAMPO DE VIDRO ACOMPANHADAS DE 3 BANQUETAS.  5 DIÁRIAS (12 A 16 DE AGOSTO).	20	UN	126,66	2.533,20
12	72495	LOCAÇÃO DE MESA DE CENTRO COM PÉS CROMADOS E TAMPO DE VIDRO, COM DIMENSÃO APROXIMADA DE 0,40 METROS.  5 DIÁRIAS (12 A 16 DE AGOSTO).	2	UN	206,66	413,32
13	72496	LOCAÇÃO DE MESA RETANGULAR COM PÉS CROMADOS E TAMPO DE VIDRO, MEDINDO APROXIMADAMENTE 1,60X0,80 METROS, ACOMPANHADA DE 6 CADEIRAS CROMADAS COM ASSENTO ESTOFADO BRANCO.  5 DIÁRIAS (12 A 16 DE AGOSTO).	2	UN	450,00	900,00
14	72497	LOCAÇÃO DE POLTRONA DUPLA BRANCA COM PÉS CROMADOS.  5 DIÁRIAS (12 A 16 DE AGOSTO).	4	UN	416,66	1.666,64
15	72498	LOCAÇÃO DE POLTRONA INDIVIDUAL BRANCA COM PÉS CROMADOS.  5 DIÁRIAS (12 A 16 DE AGOSTO).	6	UN	283,33	1.699,98
16	72499	LOCAÇÃO DE TELEVISOR LED, FULL HD, MÍNIMO 60 POLEGADAS, COM MONTAGEM, DESMONTAGEM	8	UN	703,33	5.626,64
17	72500	LOCAÇÃO/MONTAGEM/DESMONTAGEM DE STANDS E PROJETOS EM FEIRAS E EXPOSIÇÕES. STAND TIPO OCTANORM COM PAREDE EM PAINÉIS TIPO TS COM 2,20M DE ALTURA E PERFIS DE ALUMÍNIO OCTAVADOS. 01 (UM) SPORT DE 100W E 1 (UM) PONTO DE ENERGIA A CADA 03 M2 (TRÊS METROS QUADRADOS) E PISO REVESTIDO POR CARPETE CINZA.  5 DIÁRIAS (12 A 16 DE AGOSTO).	2000	M²	157,50	315.000,00
<b>VALOR DO LOTE</b>						417.020,72

LOTE 6 - LOCAÇÃO DE GERADORES PARA A FEIRA DO MELADO						
Item	Código	Nome do produto/serviço	Quantidade	Unidade	Preço máximo unitário (R\$)	Preço máximo total (R\$)
1	72501	<p>LOCAÇÃO DE GERADOR DE 400KVA, COM ALTERNADOR PAINEL DE CONTROLE E CARENAGEM/CONTAINER DE ISOLAMENTO ACÚSTICO, REGULADOR AUTOMÁTICO DE TENSÃO, COM 100M DE CABOS 70MM COM 3 FASES E NEUTRO. 4 PROPOWER TOMADEIRAS COM 200M DE CABO 50MM 3 FASES NEUTRO PARA LIGAÇÃO DAS TOMADEIRAS. 20 METROS DE PASSA CABOS E 500M DE CABO DUPLO PP 2,5 PARA LIGAÇÃO DE PONTOS DIVERSOS (ELÉTRICA PARA TENDAS E TOMADAS, LUZ DE EMERGÊNCIA, ETC.). 150M DE CABO STECK 3X6 PARA FOOD TRUCKS, COMBUSTÍVEL E TÉCNICO GERADORISTA À DISPOSIÇÃO. DEVE CONTER, PAINEL DE CONTROLE COM FÁCIL VISUALIZAÇÃO DOS COMANDOS (VOLTÍMETRO, AMPERÍMETRO, FREQUENCÍMETRO, TERMÔMETRO, CONTADOR DE HORAS E ETC) NOS MOMENTOS DE CHECAGEM PELA PRODUÇÃO E/OU FISCALIZAÇÃO, BLINDAGEM DE RUÍDO DE ATÉ 70 DECIBÉIS NA DISTÂNCIA DE 4 METROS; CONTROLE DE NÍVEL DE EMISSÃO DE POLUENTES, O EQUIPAMENTO DEVERÁ ESTAR DENTRO DOS PADRÕES DE POLUIÇÃO ESTABELECIDOS PELOS ÓRGÃOS COMPETENTES. OS CABOS NAO DEVERAO TER EMENDAS OU REMENDOS E DEVEM ESTAR EM BOM ESTADO DE CONSERVAÇÃO- CAIXA INTERMEDIÁRIA PARA ACOPLAMENTO AOS EQUIPAMENTOS A SEREM ENERGIZADOS, COM BARRAMENTOS PARA CONEXÕES E TAMPA PROTETORA. A CAIXA INTERMEDIÁRIA DEVERÁ POSSUIR TOMADAS PADRÃO ABNT, PARA RÁPIDA INSTALAÇÃO DE EQUIPAMENTOS- EXTINTOR DE INCÊNDIO E DEMAIS MATERIAIS DE SEGURANÇA EXIGIDOS PELA LEGISLAÇÃO. EQUIPE - A CONTRATADA DEVERÁ MANTER PRÓXIMO A CADA EQUIPAMENTO LOCADO, INCLUSIVE NO PERÍODO DE ANTECEDÊNCIA DE 3 (TRÊS) HORAS DO INÍCIO DO EVENTO, UM TÉCNICO DEVIDAMENTE CAPACITADO, DEVIDAMENTE UNIFORMIZADO E COM ITENS DE PROTEÇÃO INDIVIDUAL QUANDO NECESSÁRIOS PARA A OPERAÇÃO DO EQUIPAMENTO E UM ENGENHEIRO DEVIDAMENTE REGISTRADO NO ÓRGÃO COMPETENTE, PARA RESPONDER PELO FUNCIONAMENTO DO EQUIPAMENTO E ACOMPANHAMENTO DOS SERVIÇOS. O COMBUSTÍVEL UTILIZADO DEVERÁ SER ARCADADO PELO CONTRATADA. INCLUÍDO TRANSPORTE.</p> <p>5 DIÁRIAS (12 A 16 DE AGOSTO). FUNCIONAMENTO 24H POR DIA</p>	1	UN	29.232,81	29.232,81

2	72502	<p>LOCAÇÃO DE GERADOR DE ENERGIA COM POTÊNCIA MÍNIMA DE 125KVA, PAINEL DE CONTROLE E CARENAGEM/CONTAINER DE ISOLAMENTO ACÚSTICO, REGULADOR AUTOMÁTICO DE TENSÃO, COM 100M DE CABOS 70MM COM 3 FASES E NEUTRO. 4 PROPOWER TOMADEIRAS COM 200M DE CABO 50MM 3 FASES NEUTRO PARA LIGAÇÃO DAS TOMADEIRAS. 20 METROS DE PASSA CABOS E 500M DE CABO DUPLO PP 2,5 PARA LIGAÇÃO DE PONTOS DIVERSOS (ELÉTRICA PARA TENDAS E TOMADAS, LUZ DE EMERGÊNCIA, ETC.). 150M DE CABO STECK 3X6 PARA FOOD TRUCKS, COMBUSTÍVEL E TÉCNICO GERADORISTA À DISPOSIÇÃO. DEVE CONTER, PAINEL DE CONTROLE COM FÁCIL VISUALIZAÇÃO DOS COMANDOS (VOLTÍMETRO, AMPERÍMETRO, FREQUENCÍMETRO, TERMÔMETRO, CONTADOR DE HORAS E ETC) NOS MOMENTOS DE CHECAGEM PELA PRODUÇÃO E/OU FISCALIZAÇÃO, BLINDAGEM DE RUÍDO DE ATÉ 70 DECIBÉIS NA DISTÂNCIA DE 4 METROS; CONTROLE DE NÍVEL DE EMISSÃO DE POLUENTES, O EQUIPAMENTO DEVERÁ ESTAR DENTRO DOS PADRÕES DE POLUIÇÃO ESTABELECIDOS PELOS ÓRGÃOS COMPETENTES. OS CABOS NAO DEVERAO TER EMENDAS OU REMENDOS E DEVEM ESTAR EM BOM ESTADO DE CONSERVAÇÃO- CAIXA INTERMEDIÁRIA PARA ACOPLAMENTO AOS EQUIPAMENTOS A SEREM ENERGIZADOS, COM BARRAMENTOS PARA CONEXÕES E TAMPA PROTETORA. A CAIXA INTERMEDIÁRIA DEVERÁ POSSUIR TOMADAS PADRÃO ABNT, PARA RÁPIDA INSTALAÇÃO DE EQUIPAMENTOS- EXTINTOR DE INCÊNDIO E DEMAIS MATERIAIS DE SEGURANÇA EXIGIDOS PELA LEGISLAÇÃO. EQUIPE - A CONTRATADA DEVERÁ MANTER PRÓXIMO A CADA EQUIPAMENTO LOCADO, INCLUSIVE NO PERÍODO DE ANTECEDÊNCIA DE 3 (TRÊS) HORAS DO INÍCIO DO EVENTO, UM TÉCNICO DEVIDAMENTE CAPACITADO, DEVIDAMENTE UNIFORMIZADO E COM ITENS DE PROTEÇÃO INDIVIDUAL QUANDO NECESSÁRIOS PARA A OPERAÇÃO DO EQUIPAMENTO E UM ENGENHEIRO DEVIDAMENTE REGISTRADO NO ÓRGÃO COMPETENTE, PARA RESPONDER PELO FUNCIONAMENTO DO EQUIPAMENTO E ACOMPANHAMENTO DOS SERVIÇOS. O COMBUSTÍVEL UTILIZADO DEVERÁ SER ARCADADO PELO CONTRATADA. INCLUÍDO TRANSPORTE.</p> <p>5 DIÁRIAS (12 A 16 DE AGOSTO). FUNCIONAMENTO 24H POR DIA</p>	5	UN	17.691,25	88.456,25
---	-------	--	---	----	-----------	-----------

3	72503	<p>LOCAÇÃO DE GERADOR DE ENERGIA COM POTÊNCIA MÍNIMA DE 260KVA, PAINEL DE CONTROLE E CARENAGEM/CONTAINER DE ISOLAMENTO ACÚSTICO, REGULADOR AUTOMÁTICO DE TENSÃO, COM 100M DE CABOS 70MM COM 3 FASES E NEUTRO. 4 PROPOWER TOMADEIRAS COM 200M DE CABO 50MM 3 FASES NEUTRO PARA LIGAÇÃO DAS TOMADEIRAS. 20 METROS DE PASSA CABOS E 500M DE CABO DUPLO PP 2,5 PARA LIGAÇÃO DE PONTOS DIVERSOS (ELÉTRICA PARA TENDAS E TOMADAS, LUZ DE EMERGÊNCIA, ETC.). 150M DE CABO STECK 3X6 PARA FOOD TRUCKS, COMBUSTÍVEL E TÉCNICO GERADORISTA À DISPOSIÇÃO. DEVE CONTER, PAINEL DE CONTROLE COM FÁCIL VISUALIZAÇÃO DOS COMANDOS (VOLTÍMETRO, AMPERÍMETRO, FREQUENCÍMETRO, TERMÔMETRO, CONTADOR DE HORAS E ETC) NOS MOMENTOS DE CHECAGEM PELA PRODUÇÃO E/OU FISCALIZAÇÃO, BLINDAGEM DE RUÍDO DE ATÉ 70 DECIBÉIS NA DISTÂNCIA DE 4 METROS; CONTROLE DE NÍVEL DE EMISSÃO DE POLUENTES, O EQUIPAMENTO DEVERÁ ESTAR DENTRO DOS PADRÕES DE POLUIÇÃO ESTABELECIDOS PELOS ÓRGÃOS COMPETENTES. OS CABOS NÃO DEVERÃO TER EMENDAS OU REMENDOS E DEVEM ESTAR EM BOM ESTADO DE CONSERVAÇÃO - CAIXA INTERMEDIÁRIA PARA ACOPLAMENTO AOS EQUIPAMENTOS A SEREM ENERGIZADOS, COM BARRAMENTOS PARA CONEXÕES E TAMPA PROTETORA. A CAIXA INTERMEDIÁRIA DEVERÁ POSSUIR TOMADAS PADRÃO ABNT, PARA RÁPIDA INSTALAÇÃO DE EQUIPAMENTOS - EXTINTOR DE INCÊNDIO E DEMAIS MATERIAIS DE SEGURANÇA EXIGIDOS PELA LEGISLAÇÃO. EQUIPE - A CONTRATADA DEVERÁ MANTER PRÓXIMO A CADA EQUIPAMENTO LOCADO, INCLUSIVE NO PERÍODO DE ANTECEDÊNCIA DE 3 (TRÊS) HORAS DO INÍCIO DO EVENTO, UM TÉCNICO DEVIDAMENTE CAPACITADO, DEVIDAMENTE UNIFORMIZADO E COM ITENS DE PROTEÇÃO INDIVIDUAL QUANDO NECESSÁRIOS PARA A OPERAÇÃO DO EQUIPAMENTO E UM ENGENHEIRO DEVIDAMENTE REGISTRADO NO ÓRGÃO COMPETENTE, PARA RESPONDER PELO FUNCIONAMENTO DO EQUIPAMENTO E ACOMPANHAMENTO DOS SERVIÇOS. O COMBUSTÍVEL UTILIZADO DEVERÁ SER ARCADADO PELO CONTRATADA. INCLUÍDO TRANSPORTE.</p> <p>5 DIÁRIAS (12 A 16 DE AGOSTO). FUNCIONAMENTO 24H POR DIA.</p>	5	UN	19.123,75	95.618,75
<b>VALOR DO LOTE</b>						213.307,81

LOTE 7 - LOCAÇÃO DE REFLETORES PARA A FEIRA DO MELADO						
Item	Código	Nome do produto/serviço	Quantidade	Unidade	Preço máximo unitário (R\$)	Preço máximo total (R\$)

1	72504	LOCAÇÃO DE REFLETORES DE ILUMINAÇÃO COM POTÊNCIA MÍNIMA DE 100 WATTS, INCLUINDO INSTALAÇÃO.  5 DIÁRIAS (12 A 16 DE AGOSTO).	100	UN	128,12	12.812,00
<b>VALOR DO LOTE</b>						12.812,00

<b>LOTE 8 - LOCAÇÃO DE ESTANDES PARA A FEIRA DO MELADO</b>						
Item	Código	Nome do produto/serviço	Quantidade	Unidade	Preço máximo unitário (R\$)	Preço máximo total (R\$)
1	72505	ESTANDE TURISMO. TENDA MEDINDO APROXIMADAMENTE 10,00 M X 10,00 M, COM COBERTURA EM LONA BRANCA MODELO PIRAMIDAL; ESTRUTURA METÁLICA TUBULAR EM AÇO GALVANIZADO, DEVIDAMENTE TRAVADA E FIXADA; COBERTURA EM LONA BRANCA IMPERMEÁVEL, ANTICHAMA E EM PERFEITO ESTADO DE CONSERVAÇÃO; FECHAMENTO COM PAREDE DE FUNDO EM MATERIAL BRANCO; DIVISÃO INTERNA DESTINADA À SALA TÉCNICA, MEDINDO APROXIMADAMENTE 3,00 M X 3,00 M, LOCALIZADA NO CANTO INFERIOR ESQUERDO DO ESTANDE; PAREDE FRONTAL DA SALA TÉCNICA COM APROXIMADAMENTE 50% EM VIDRO OU MATERIAL TRANSPARENTE SIMILAR, GARANTINDO VISIBILIDADE E ILUMINAÇÃO; INSTALAÇÃO DE GUARDA-CORPOS/CORRIMÃOS EM MADEIRA NAS LATERAIS; PISO ELEVADO EM ASSOALHO TIPO DECK DE MADEIRA, NIVELADO E EM PERFEITAS CONDIÇÕES DE USO; ACESSO AO ESTANDE POR MEIO DE RAMPAS DE ACESSIBILIDADE COM LARGURA APROXIMADA DE 2,00 METROS, LOCALIZADAS NA PARTE FRONTAL E LATERAL DIREITA; INSTALAÇÃO DE TESTEIRAS EM MDF PARA ADESIVAÇÃO E COMUNICAÇÃO VISUAL, CONTEMPLANDO: 02 UNIDADES MEDINDO APROXIMADAMENTE 0,80 M X 10,00 M; 03 UNIDADES PARA ACABAMENTO DOS PÉS DA TENDA, MEDINDO APROXIMADAMENTE 0,60 M X ALTURA PROPORCIONAL DA ESTRUTURA; ACABAMENTOS GERAIS COMPATÍVEIS COM PADRÃO DE FEIRA E EVENTOS INSTITUCIONAIS.  5 DIÁRIAS (12 A 16 DE AGOSTO).	1	UN	30.633,48	30.633,48



2	72506	<p>ESTANDE CCO</p> <p>TENDA MEDINDO APROXIMADAMENTE 10,00 M X 10,00 M, COM COBERTURA EM LONA BRANCA MODELO PIRAMIDAL, ESTRUTURA METÁLICA TUBULAR EM AÇO GALVANIZADO, DEVIDAMENTE TRAVADA E FIXADA, COBERTURA IMPERMEÁVEL, ANTICHAMA E EM PERFEITO ESTADO DE CONSERVAÇÃO, COM FECHAMENTO EM MATERIAL BRANCO. A ESTRUTURA DEVERÁ CONTEMPLAR DIVISÕES INTERNAS DESTINADAS À COPA, MEDINDO APROXIMADAMENTE 3,00 M X 5,00 M; SALA DA RÁDIO FEIRA, MEDINDO APROXIMADAMENTE 3,00 M X 5,00 M; SALA DE REUNIÕES, MEDINDO APROXIMADAMENTE 3,00 M X 7,00 M, CONTENDO APROXIMADAMENTE 5,00 METROS LINEARES EM MATERIAL TRANSPARENTE TIPO VIDRO OU SIMILAR, GARANTINDO VISIBILIDADE E ILUMINAÇÃO; SALA DO PREFEITO, MEDINDO APROXIMADAMENTE 3,00 M X 4,00 M, CONTENDO APROXIMADAMENTE 2,00 METROS LINEARES EM MATERIAL TRANSPARENTE TIPO VIDRO OU SIMILAR, GARANTINDO VISIBILIDADE E ILUMINAÇÃO; E SALA DAS SOBERANAS, MEDINDO APROXIMADAMENTE 3,00 M X 3,00 M. O ESTANDE DEVERÁ POSSUIR INSTALAÇÃO DE GUARDA-CORPOS E CORRIMÃOS EM MADEIRA NAS LATERAIS DA RAMPA DE ACESSO, PISO ELEVADO EM ASSOALHO TIPO DECK DE MADEIRA, NIVELADO E EM PERFEITAS CONDIÇÕES DE USO, ALÉM DE RAMPA DE ACESSIBILIDADE COM LARGURA APROXIMADA DE 4,00 METROS, LOCALIZADA NA PARTE FRONTAL DA ESTRUTURA. A CONTRATAÇÃO DEVERÁ CONTEMPLAR TODOS OS SERVIÇOS NECESSÁRIOS PARA PERFEITA EXECUÇÃO DO OBJETO, INCLUINDO TRANSPORTE, MONTAGEM, MANUTENÇÃO DURANTE O EVENTO, DESMONTAGEM E RETIRADA DA ESTRUTURA, OBSERVANDO ACABAMENTOS COMPATÍVEIS COM PADRÃO DE FEIRA E EVENTOS INSTITUCIONAIS, BEM COMO AS NORMAS TÉCNICAS DE SEGURANÇA, ACESSIBILIDADE E PREVENÇÃO CONTRA INCÊNDIO VIGENTES.</p> <p>5 DIÁRIAS (12 A 16 DE AGOSTO).</p>	1	UN	30.975,72	30.975,72
<b>VALOR DO LOTE</b>						61.609,20

LOTE 9 - LOCAÇÃO DE APARELHOS DE AR-CONDICIONADO E CLIMATIZADORES PARA A FEIRA DO MELADO						
Item	Código	Nome do produto/serviço	Quantidade	Unidade	Preço máximo unitário (R\$)	Preço máximo total (R\$)
1	72507	<p>LOCAÇÃO DE APARELHO DE AR CONDICIONADO, DE 12.000 BTUS, MODELO SPLIT, COM MONTAGEM, DESMONTAGEM E MANUTENÇÃO.</p> <p>5 DIÁRIAS (12 A 16 DE AGOSTO).</p>	12	UN	1.227,48	14.729,76

2	72508	LOCAÇÃO DE APARELHO DE AR CONDICIONADO, DE 18.000 BTUS, MODELO SPLIT, COM MONTAGEM, DESMONTAGEM E MANUTENÇÃO.  5 DIÁRIAS (12 A 16 DE AGOSTO).	12	UN	1.452,48	17.429,76
3	72509	LOCAÇÃO DE CLIMATIZADOR DE AR INDUSTRIAL, COM CAPACIDADE APROXIMADA DE 80 LITROS, POTÊNCIA MÍNIMA DE 250W, BIVOLT (110/220V), INCLUINDO MONTAGEM, DESMONTAGEM E MANUTENÇÃO.  5 DIÁRIAS (12 A 16 DE AGOSTO).	6	UN	1.509,23	9.055,38
4	72510	LOCAÇÃO DE CLIMATIZADOR EVAPORATIVO, COM MONTAGEM, DESMONTAGEM E MANUTENÇÃO.  5 DIÁRIAS (12 A 16 DE AGOSTO).	32	UN	1.709,23	54.695,36
<b>VALOR DO LOTE</b>						95.910,26
<b>VALOR TOTAL MÁXIMO ESTIMADO</b>						2.226.735,96

#### 4.1. ESPECIFICAÇÕES TÉCNICAS DO OBJETO DA CONTRATAÇÃO

4.1.1. Com relação ao LOTE 1, os produtos e serviços deverão:

**Itens 1 e 2 - Locações de Banheiros Químicos PNE e Standard:**

- a. Os banheiros químicos deverão ser fabricados em polietileno de alta densidade, resistente, totalmente lavável e adequado para uso em eventos;
- b. As cabines deverão ser novas ou seminovas, em bom estado de conservação e limpeza, livres de amassados, manchas, sujidades, furos, ferrugem ou avarias;
- c. As cabines deverão possuir caixa de dejetos com assento e tampa, teto translúcido inclinado, suporte para papel higiênico, ponto de luz no teto, trava interna, ventilação e piso antiderrapante;
- d. O modelo PNE deverá conter barras laterais, apoios de segurança e piso rebaixado ou rampa de acesso;
- e. O modelo PNE deverá possuir dimensões mínimas de 2,20m de altura, 1,60m de largura e 1,60m de profundidade;
- f. O modelo Standard deverá possuir dimensões mínimas de 2,20m de altura, 1,10m de largura e 1,15m de profundidade;
- g. A capacidade mínima da caixa de dejetos deverá ser de 115 litros para o modelo PNE e 200 litros para o modelo Standard;
- h. A porta do modelo PNE deverá possuir largura mínima de 80cm, e a do modelo Standard largura mínima de 50cm, ambas com abertura de 180 graus;
- i. As cabines deverão possuir identificação de uso, quando aplicável, como masculino, feminino, livre ou ocupado;
- j. Os serviços compreendem transporte das cabines até o local do evento, instalação, manutenção durante o período de uso, desinstalação, remoção e transporte final;
- k. A manutenção deverá incluir sucção dos dejetos conforme necessidade do evento, com no mínimo 01 sucção diária;
- l. A manutenção deverá incluir reposição de peças danificadas, reposição de papel higiênico, fornecimento de produtos químicos e limpeza das cabines;

- m. A limpeza e manutenção deverão ser realizadas, no mínimo, 03 vezes ao dia, com disponibilização de pessoal e materiais necessários;
- n. A Contratada será responsável por manter as cabines em perfeito funcionamento, higiene e condições de uso durante todo o evento.

**4.1.2. Com relação ao LOTE 2, os produtos e serviços deverão:**

**Itens 1 e 2 - Locações de cadeiras e mesas plásticas**

- a. As cadeiras e mesas deverão ser de alta resistência, com cor a combinar com a organização do evento;
- b. As cadeiras deverão ser tipo bistrô, sem encosto de braço;
- c. As cadeiras deverão possuir dimensões mínimas de 79cm x 40cm x 40cm;
- d. As cadeiras deverão suportar peso mínimo de 154kg;
- e. As cadeiras deverão possuir certificação pelo INMETRO;
- f. As mesas deverão possuir dimensões mínimas de 70cm x 70cm x 72cm;
- g. Os itens deverão ser novos ou seminovos, em bom estado de conservação, limpeza e uso;
- h. Os itens deverão estar livres de amassados, quebras, manchas, sujidades ou quaisquer defeitos que comprometam sua utilização;
- i. Os serviços compreendem transporte dos itens até o local do evento, entrega, organização no local indicado e retirada após o término do evento;
- j. A Contratada será responsável pela substituição de itens danificados, quebrados, sujos ou inadequados para uso.

**4.1.3. Com relação ao LOTE 3, os produtos e serviços deverão:**

**Itens 1 e 2 - Locação de fechamento lateral em lona**

- a. **Especificamente em relação ao item 7:** Possuir as seguintes dimensões mínimas: 10mx3,5m;
- b. **Especificamente em relação ao item 8:** Possuir as seguintes dimensões: 5mx2,5m;
- c. Possuir as seguintes características: lona na cor branca, de proteção impermeável, antichamas, em pvc com blackiut solar, com proteção UV, antimfo e anti-fungos;
- d. As lonas deverão ser novas ou semi-novas, estar em bom estado de conservação e limpeza, ou seja, sem rasgos, manchas ou sujidades;
- e. Os serviços compreendem o transporte das estruturas até o local do evento, a instalação em perfeito funcionamento e segurança, a desinstalação e remoção das estruturas, bem como a manutenção durante toda a duração do evento, às expensas do Contratado;
- f. Compreende na manutenção da estrutura eventuais ajustes durante o evento, caso for constatado que a estrutura apresente algum risco à segurança das pessoas e dos equipamentos próximos à estrutura.

**Itens 3 ao 8 - Locação de tendas abertas**

- a. Possuir cobertura em lona na cor branca, de proteção impermeável, antichamas, em PVC com blackout solar, com proteção UV, antimfo e anti-fungos;
- b. Possuir estrutura fabricada em chapa de ferro tubular (de 13 a 20”), soldada por sistema mig com galvanização de alta resistência, montada em sistema de encaixe e com parafusos e conexões em aço inoxidável, de acordo com as normas ABNT;

- c. Ter fixação no solo através de estacas de ferro ou através de contrapesos (de acordo com o local) apropriados à demanda de peso nos casos de locais onde não seja possível perfurar o solo. A amarração deve ser feita com cabo de aço e esticador ou com cintas e catraca;
- d. As tendas deverão contar com dispositivo para aumento da altura do pé-direito quando necessário e em casos específicos, sem qualquer alteração no valor da locação.
- e. Os serviços compreendem o transporte das tendas até o local do evento, a instalação em perfeito funcionamento e segurança, a desinstalação e remoção das tendas, bem como a manutenção durante toda a duração do evento, às expensas do Contratado;
- f. Compreende na manutenção das tendas eventuais danos nas lonas (rasgos, rupturas), na estrutura ou na fixação das tendas que ocorram durante o evento;
- g. As tendas deverão ser novas ou semi-novas, sem pontos de ferrugem, e as lonas devem estar em bom estado de conservação e limpeza, ou seja, sem rasgos, amassados, sem manchas, sem sujidades ou furos.
- h. Sempre que forem montadas em grupos, deverão ser instaladas calhas entre as tendas. As calhas deverão ser feitas em com o acúmulo de água e deverão ser montadas com inclinação para conduzir a água para fora das tendas.
- i. Para a junção dos módulos deverão ser utilizados parafusos, porcas, peças de encaixe e acessórios apropriados à demanda de carga. As colunas de sustentação (pés) deverão ser em peças únicas (sem prolongadores) e equipadas com sapatas para serem fixadas no piso por estacas ou chumbadores.
- j. As tendas deverão estar niveladas não comprometendo a segurança da estrutura.

**4.1.4.** Com relação ao LOTE 4, os produtos e serviços deverão:

**Item 1 - Locação de backdrop fotográfico em Estrutura Metálica**

- a. Ser constituído por estrutura metálica em treliça de alumínio modelo Q30;
- b. Ser destinado à instalação de backdrop fotográfico;
- c. Incluir treliças, travamentos, sleeves, sapatas, bases, conexões e acessórios necessários;
- d. Possuir área central para instalação de lona vinílica;
- e. A área central deverá ter dimensões de 4,00m de largura por 3,00m de altura;
- f. A estrutura deverá garantir perfeita fixação, estabilidade e segurança;
- g. O sistema de iluminação deverá ser composto por iluminação LED profissional;
- h. A iluminação deverá possuir temperatura de cor branca neutra entre 4.000K e 5.500K;
- i. A iluminação deverá ser adequada para registros fotográficos e audiovisuais;
- j. As luminárias deverão ser instaladas em braços metálicos avançados;
- k. Os braços metálicos deverão possuir projeção mínima de 2,00m à frente da estrutura;
- l. A iluminação deverá garantir luz frontal uniforme, evitando sombras;
- m. Os pontos de iluminação deverão ser distribuídos de forma uniforme;
- n. O espaçamento máximo entre os braços de iluminação deverá ser de 1,00m;
- o. Os serviços compreendem transporte, montagem, instalação elétrica, manutenção e desmontagem;
- p. A Contratada deverá fornecer todos os materiais, equipamentos e mão de obra

- necessários;
- q. A Contratada será responsável pela estabilidade, segurança e funcionamento da estrutura;
- r. A manutenção deverá ocorrer durante todo o período do evento.

### **Item 2 - Locação de arquibancada**

- a. A arquibancada deverá ser em estrutura metálica tubular pré moldada sem cobertura, de alta qualidade e segurança;
- b. Possuir parapeito lateral de, no mínimo, 1,10m de altura e traseiro 1,80m de altura, escadas, guarda corpos e corrimões;
- c. Deverá possuir, no mínimo, 4 degraus, antiderrapantes;
- d. Os assentos deverão ser em estrutura de ferro revestido com compensado naval;
- e. Os serviços compreendem o transporte da estrutura até o local do evento, a instalação/montagem em perfeito funcionamento e segurança, a desinstalação/desmontagem e remoção da estrutura, bem como a manutenção durante toda a duração do evento, às expensas do Contratado;
- f. Compreende na manutenção da arquibancada a disponibilização de pessoal para a verificação e manutenção da estrutura caso apresentem algum defeito durante o uso ou apresente algum risco à segurança das pessoas e de equipamentos;
- g. Estão inclusos no serviço todos os materiais necessários para a instalação e adaptação em solos/superfícies irregulares, se necessário;
- h. A arquibancada deverá ser nova ou semi-nova, sem pontos de ferrugem, estar em bom estado de conservação e limpeza, ou seja, sem amassados, sem manchas, sem sujidades ou furos, bem como não poderá conter qualquer ponta ou solda que cause algum risco à segurança das pessoas.

### **Item 3 - Locação de barracão**

- a. Ser constituída por estrutura resistente, estável e adequada para acomodação de público;
- b. Possuir 4 degraus por metro linear;
- c. Ser instalada de forma firme, nivelada e segura;
- d. Possuir pisos e assentos em bom estado de conservação;
- e. Estar livre de peças soltas, ferrugem excessiva, trincas ou avarias;
- f. Possuir guarda-corpos, travamentos e acessos seguros, quando necessários;
- g. Garantir estabilidade durante todo o período de utilização;
- h. Ser dimensionada conforme o local de instalação e orientação da fiscalização;
- i. Os serviços compreendem transporte, descarga, montagem, manutenção, desmontagem e retirada;
- j. A Contratada deverá fornecer pessoal, ferramentas, equipamentos e materiais necessários;
- k. A Contratada será responsável pela segurança da montagem, uso e desmontagem;
- l. A manutenção compreenderá ajustes, reforço de fixações e substituição de peças danificadas;
- m. A instalação deverá observar as normas de segurança aplicáveis.

### **Itens 4 e 5 - Locação de base de palco**

- a. Ser tipo palco duas águas;



- b. Conter as seguintes dimensões mínimas: 8m de frente, 6m de profundidade e 4m de altura, com altura do piso regulável de 0,5m até 1m de altura;
- c. Deverá ser confeccionado em estrutura tubular industrial do tipo aço carbono, com gride necessário para suportar equipamentos de iluminação;
- d. Deverá ser revestido em compensado multi laminado, fixado ao palco por parafuso e porca, sem ressalto;
- e. Toda estrutura de palco deverá conter guarda corpo de proteção nas laterais e no fundo em grade metálica com altura mínima de 1m e espaçamento conforme exigências técnicas da Defesa Civil;
- f. O palco deverá ter escada de acesso em material antiderrapante com largura mínima de 1m;
- g. Deverá ter cobertura do tipo duas águas, em estrutura de duroalumínio tipo box truss 760x660 soldado com liga 6351 T6, sustentado em torres de P40 de duroalumínio soldado com liga 6351 T6;
- h. Deverá ser revestido em lona vinílica do tipo blackout, antichama e antifungos;
- i. Deverá conter fechamento das laterais e fundo com tela preta;
- j. Os serviços compreendem o transporte dos materiais até o local do evento, a instalação/montagem em perfeito funcionamento e segurança, a desinstalação/desmontagem e remoção da estrutura, bem como a manutenção durante toda a duração do evento, às expensas do Contratado;
- k. Compreende na manutenção do palco a disponibilização de pessoal para a verificação e manutenção da estrutura caso apresentem algum defeito durante o uso ou apresente algum risco à segurança das pessoas e de equipamentos;
- l. As estruturas deverão ser novas ou semi-novas, sem pontos de ferrugem, estar em bom estado de conservação e limpeza, ou seja, sem rasgos, amassados, sem manchas, sem sujidades ou furos na lona.

**Itens 6, 11 e 12 - Locações de estrutura de treliça, portal Q-30 8X4 e portal Q-30 10X4**

- a. As estruturas deverão ser constituídas por treliça metálica ou de alumínio, tipo box truss, modelo Q-30;
- b. As estruturas deverão ser entregues em bom estado de conservação, limpeza, uso e funcionamento;
- c. Os materiais deverão estar livres de ferrugem excessiva, amassados, quebras, manchas, sujidades, peças soltas, deformações, trincas ou avarias;
- d. Os portais deverão possuir as dimensões, vãos livres e demais características previstas no descritivo principal de cada item;
- e. As estruturas deverão incluir sleeves, sapatas, bases, conexões, travamentos e acessórios necessários à fixação, quando aplicável;
- f. A instalação deverá ser realizada de forma firme, alinhada, estável e segura;
- g. A Contratada deverá garantir perfeita fixação, sustentação e segurança das estruturas durante todo o período do evento;
- h. Os portais deverão possuir iluminação com braços metálicos, refletores LED e espaçamento conforme previsto no descritivo principal de cada item;
- i. A iluminação deverá permanecer em perfeito funcionamento durante todo o período do evento;
- j. A Contratada será responsável pela instalação elétrica, testes, ajustes e manutenção



- da iluminação, quando aplicável;
- k. Os serviços compreendem transporte, descarga, montagem, instalação, ajustes, manutenção, desmontagem, retirada e transporte final;
  - l. A Contratada deverá fornecer pessoal, ferramentas, equipamentos e materiais necessários à execução dos serviços;
  - m. A manutenção compreenderá ajustes, reforço de fixações e substituição de peças danificadas, quando necessário;
  - n. A manutenção deverá ocorrer sempre que constatado risco à segurança das pessoas, dos equipamentos ou da própria estrutura;
  - o. A instalação deverá observar as normas de segurança aplicáveis e as orientações da fiscalização ou dos órgãos competentes, quando houver.

**Itens 7 ao 10 - Locações de fechamento com tapume, grades de ferro, guarda-corpo e piso deck**

- a. As estruturas deverão ser entregues em bom estado de conservação, limpeza e uso;
- b. As estruturas deverão ser resistentes, estáveis e adequadas à finalidade indicada em cada item;
- c. Os materiais deverão estar livres de ferrugem excessiva, quebras, farpas, rebarbas cortantes, peças soltas, deformações, sujidades ou avarias;
- d. A instalação deverá ser realizada de forma firme, alinhada, nivelada e segura, conforme a natureza de cada estrutura;
- e. As estruturas deverão possuir fixação, encaixe ou sustentação adequada ao solo, piso ou base de apoio;
- f. O fechamento com tapume deverá conter os portões de saída de emergência previstos no descritivo principal, instalados e em perfeito funcionamento;
- g. As grades deverão possuir encaixes e pés de sustentação adequados, permitindo organização, contenção e direcionamento do público;
- h. O guarda-corpo deverá garantir proteção em áreas elevadas, desníveis, acessos, rampas, palcos ou estruturas similares;
- i. O piso deck deverá possuir superfície regular, estável e segura para circulação ou apoio durante o evento;
- j. A instalação e distribuição das estruturas deverão seguir o layout do evento e as orientações da fiscalização;
- k. Os serviços compreendem transporte, descarga, montagem, instalação, ajustes, manutenção, desmontagem, retirada e transporte final;
- l. A Contratada deverá fornecer pessoal, ferramentas, equipamentos e materiais necessários à execução dos serviços;
- m. A Contratada será responsável pela estabilidade, segurança e conservação das estruturas durante o período de utilização;
- n. A manutenção compreenderá ajustes, reposicionamento, reforço de fixações, correção de desníveis e substituição de peças danificadas, quando necessário;
- o. A instalação deverá observar as normas de segurança aplicáveis e as orientações dos órgãos competentes, quando houver.

**4.1.5. Com relação ao LOTE 5, os produtos e serviços deverão:**

**Itens 1, 4 e 10 - Locações de micro-ondas, geladeira e frigobar**

- a. Os equipamentos deverão ser entregues em perfeito estado de conservação, limpeza, uso e funcionamento;
- b. Os equipamentos deverão ser compatíveis com a tensão elétrica disponível no local de instalação;
- c. Os equipamentos deverão possuir cabo de energia, plugue e componentes elétricos em boas condições de uso;
- d. Os equipamentos deverão estar livres de ferrugem excessiva, partes soltas, mau cheiro, vazamentos, trincas ou avarias;
- e. Os equipamentos deverão ser instalados em local indicado pela fiscalização ou organização do evento;
- f. A Contratada deverá orientar quanto ao correto uso, ligação e desligamento dos equipamentos;
- g. A Contratada será responsável pela substituição imediata de equipamentos defeituosos ou inadequados para uso;
- h. A manutenção deverá ocorrer durante todo o período de utilização, quando necessária;
- i. Os serviços compreendem transporte, entrega, instalação, manutenção, retirada e transporte final dos equipamentos;
- j. A Contratada deverá fornecer pessoal, ferramentas, equipamentos e materiais necessários à execução dos serviços.

**Itens 2, 3, 6, 7, 9, 11, 12, 13, 14 e 15 - Locações de bancadas, estantes, balcões, prateleiras, mesas e poltronas**

- a. Os itens deverão ser entregues em perfeito estado de conservação, limpeza, uso e funcionamento;
- b. Os itens deverão possuir estrutura firme, estável e segura para utilização durante todo o período do evento;
- c. Os materiais deverão ser adequados à finalidade de uso indicada no descritivo principal de cada item;
- d. Os itens deverão estar livres de quebras, trincas, ferrugem excessiva, partes soltas, manchas excessivas, lascas, deformações ou avarias;
- e. As superfícies destinadas ao apoio, preparo, armazenamento ou exposição deverão ser resistentes e de fácil higienização;
- f. Os itens que possuírem assentos deverão garantir condições adequadas de conforto e segurança aos usuários;
- g. Os itens com tampo de vidro deverão estar íntegros, sem trincas, lascas ou bordas cortantes;
- h. Os itens com partes cromadas deverão estar em bom estado de conservação, sem ferrugem excessiva ou comprometimento estrutural;
- i. A instalação e disposição dos itens deverão seguir o layout do evento e as orientações da fiscalização;
- j. Os serviços compreendem transporte, entrega, carga, descarga, montagem, instalação, desmontagem, retirada e transporte final dos itens;
- k. A Contratada deverá fornecer pessoal, ferramentas, equipamentos e materiais necessários à execução dos serviços;
- l. A Contratada será responsável pela substituição de itens danificados, defeituosos

- ou inadequados para uso;
- m. A manutenção deverá ocorrer durante todo o período de utilização, quando necessária.

**Item 5 - Locação de bancada de trabalho para operação de rádio**

- a. A bancada deverá ser resistente, estável e adequada para uso contínuo durante o evento;
- b. A estrutura deverá permitir a acomodação segura dos equipamentos de comunicação;
- c. O ponto de energia deverá estar em condições adequadas de uso e compatível com os equipamentos;
- d. Deverá permitir organização adequada dos cabos, evitando riscos aos usuários;
- e. A bancada deverá estar livre de trincas, partes soltas, deformações ou avarias;
- f. O item deverá ser entregue limpo e em perfeito estado de conservação;
- g. A instalação deverá ocorrer no local indicado pela fiscalização ou organização do evento;
- h. Os serviços compreendem transporte, entrega, instalação, manutenção, retirada e transporte final;
- i. A Contratada deverá substituir o item em caso de defeito ou inadequação ao uso;
- j. A Contratada deverá fornecer pessoal, ferramentas e materiais necessários à execução dos serviços.

**Item 8 - Locação de carpete/carpê**

- a. Os carpetes/carpês deverão ser fornecidos nas cores cinza, preto, verde, azul, amarelo, vermelho ou laranja, conforme solicitado pela Secretaria demandante;
- b. Os carpetes/carpês deverão ser confeccionados com 3mm de espessura;
- c. Os carpetes/carpês deverão ser novos ou semi-novos, estar em bom estado de conservação e limpeza, ou seja, sem rasgos, amassados, sem manchas, sem sujidades ou furos;
- d. Os serviços compreendem o transporte dos carpetes/carpês até o local do evento, a instalação em perfeito funcionamento, devendo ser fixado ao piso/solo durante toda a área solicitada, a desinstalação e remoção.

**Item 16 - Locação de televisor**

- a. Possuir as seguintes características: televisor LED, FULL HD, com, no mínimo, 60 polegadas, com resolução mínima 3.840x2.160 pixels, com entrada USB e HDMI;
- b. O televisor deverá ser novo ou semi-novo e estar em bom estado de conservação e de limpeza;
- c. O televisor deverá estar em boa condição de uso e de funcionamento;
- d. Os serviços compreendem o transporte do televisor até o local do evento, a instalação em perfeito funcionamento, a desinstalação e remoção, bem como a manutenção durante toda a duração do evento, às expensas do Contratado;
- e. Compreende na manutenção dos televisores a disponibilização de pessoal para a verificação e manutenção dos televisores caso apresentem algum defeito durante o uso;
- f. O televisor deverá ser entregue contendo cabeamento e tomada, pronto para uso e

em pleno funcionamento, juntamente com o controle remoto;

- g. Deverão ser fornecidos todos os materiais necessários para instalação dos televisores nos locais indicados pelo fiscal da contratação, inclusive: acessórios/adaptações necessários para conexão à rede elétrica, e para fixação em parede ou com suporte próprio, a cargo do Contratado.

**Item 17 - Locação/montagem/desmontagem de Estandes**

- a. O estande deverá possuir as seguintes dimensões mínimas: 3m de frente, 3m de profundidade e 2,2m de altura;
- b. A estrutura deverá ser confeccionada em octanorm e TS dupla face, na cor branca;
- c. O estande será descoberto;
- d. Os serviços compreendem o transporte das estruturas até o local do evento, a montagem em perfeito funcionamento, a desmontagem e a remoção;
- e. Deverá ser montado com 3 spots de iluminação e duas tomadas;
- f. As estruturas dos estandes deverão ser novas ou semi-novas, estar em bom estado de conservação e limpeza, ou seja, sem amassados, manchas, sujidades ou furos;
- g. As estruturas deverão estar niveladas não comprometendo a segurança da estrutura.

**4.1.6. Com relação ao LOTE 6, os produtos e serviços deverão:**

**Itens 1, 2 e 3 - Locação de geradores**

- a. Possuir potência mínima de 260KVA;
- b. Estar devidamente cercado com grades de proteção, carenado e silenciado até 85 DB;
- c. Funcionamento por combustível, às expensas do Contratado, com autonomia de, no mínimo, 6 (seis) horas;
- d. Conter reguladores eletrônicos de tensão, de frequência, botão de emergência, painel elétrico completo (voltímetro, frequencímetro e comando) disjuntores termomagnéticos de proteção, quadro de transferência automática independente, chave trifásica com fusível de proteção, estabilizado, aterrado e com chave reversora e tensão de 127/220V (conforme solicitado pelo Contratante).
- e. Deverá ser fornecido cabo com metragem suficiente para as suas utilizações (mínimo de 50 metros) e também todas as conexões necessárias para o perfeito funcionamento do equipamento.
- f. Os equipamentos deverão ser novos ou semi-novos e estar em bom estado de conservação e de limpeza;
- g. Os equipamentos deverão estar em boa condição de uso e de funcionamento;
- h. Os serviços compreendem o transporte dos aparelhos até o local do evento, a instalação em perfeito funcionamento, a desinstalação e remoção, bem como a manutenção durante toda a duração do evento, às expensas do Contratado;
- i. Compreende na manutenção dos aparelhos a disponibilização de pessoal para a verificação e manutenção dos aparelhos caso apresentem algum defeito durante o uso.

**4.1.7. Com relação ao LOTE 7, os produtos/serviços deverão:**

**Item 1 - Locação de refletores**

- a. Os refletores deverão ser adequados para iluminação de áreas internas ou externas do evento;

- b. Os equipamentos deverão ser entregues em perfeito estado de conservação, uso e funcionamento;
- c. A instalação deverá ser realizada de forma segura, estável e adequada ao local indicado;
- d. Os refletores deverão possuir cabeamento, conexões e acessórios necessários à instalação;
- e. Os componentes elétricos deverão estar em boas condições de uso e segurança;
- f. A iluminação deverá permanecer em perfeito funcionamento durante todo o período do evento;
- g. A Contratada será responsável pela instalação, testes, ajustes e direcionamento dos refletores;
- h. A Contratada deverá substituir imediatamente equipamentos defeituosos ou inadequados para uso;
- i. Os serviços compreendem transporte, entrega, instalação, manutenção, retirada e transporte final;
- j. A Contratada deverá fornecer pessoal, ferramentas, equipamentos e materiais necessários à execução dos serviços;
- k. A instalação deverá observar as normas de segurança aplicáveis e orientações da fiscalização.

**4.1.8.** Com relação ao **LOTE 8**, os produtos/serviços deverão:

**Itens 1 e 2 - Locação de estandes**

- a. O estande será solicitado pela Secretaria demandante conforme projeto/croqui de cada evento, sendo solicitado por M<sup>2</sup>, de acordo com a necessidade de cada evento;
- b. O estande será montado sob pavilhões e tendas, nos locais indicados pela Secretaria demandante, de acordo com a necessidade de cada evento;
- c. O estande deverá ser composto por divisórias em painéis de TS (fórmica dupla face), painéis mistos de TS/vidro e painéis de vidro;
- d. O estande deverá conter sistema de portas em TS/vidro com chave, com estrutura em octanorm ou similar (perfis de alumínio anodizado), com base de 0,10m de altura;
- e. O estande deverá possuir altura mínima de 2,5m e máxima de 3m;
- f. O estande deverá possuir testeira para identificação, com 0,50m de altura, em painel de TS, em toda a extensão frontal e lateral dos estandes e a testeira conterà marquise;
- g. O estande deverá possuir teto pergolado com travessas de alumínio e placas de eucaplac na cor branca;
- h. O estande conter as seguintes instalações: iluminação através de calha com, no mínimo, 4 spots de lâmpadas e duas tomadas a cada 9,00m<sup>2</sup> e pontos hidráulicos;
- i. O estande deverá conter divisões (sala comercial, sala vip, sala de reunião, área de atendimento e circulação, copa, depósito, prateleiras), conforme projeto/croqui;
- j. O estande deverá conter os equipamentos de segurança/incêndio compatível com o ambiente;
- k. O estande poderá ser montado em ilhas ou individuais, em locais variados conforme croqui do evento;



- l. Está incluso no estande o revestimento em tablado e carpete em toda a área do estande;
- m. Os serviços compreendem o transporte das estruturas até o local do evento, a montagem em perfeito funcionamento, a desmontagem e a remoção;
- n. As estruturas deverão dos estandes deverão ser novas ou semi-novas, estar em bom estado de conservação e limpeza, ou seja, sem amassados, manchas, sujidades ou furos;
- o. As estruturas deverão estar niveladas não comprometendo a segurança da estrutura.

#### **4.1.9. Com relação ao LOTE 9, os produtos e serviços deverão:**

##### **Itens 1, 2, 3 e 4 - Locação de aparelhos de ar condicionado e climatizadores**

- a. Os equipamentos deverão ser novos ou seminovos, estar em bom estado de conservação, limpeza, uso e funcionamento, previamente higienizados e acompanhados dos respectivos controles, quando aplicável;
- b. O Contratado deverá realizar o transporte, instalação, desinstalação, remoção e manutenção dos equipamentos durante todo o evento, às suas expensas;
- c. Os equipamentos deverão ser instalados nos locais definidos pela Secretaria solicitante, conforme a necessidade do evento e a possibilidade técnica de instalação;
- d. Todo material necessário à instalação e desinstalação, inclusive acessórios, suportes, ferramentas, cabeamento e tomadas, deverá ser fornecido pelo Contratado, sem custo adicional;
- e. Os equipamentos deverão ser entregues instalados, prontos para uso e em pleno funcionamento;
- f. A manutenção deverá incluir a verificação e correção de defeitos durante o uso, inclusive parada de funcionamento, falha no resfriamento, ruídos, estalos, vazamentos e, no caso dos aparelhos de ar-condicionado, recarga de gás quando necessário;
- g. Os climatizadores evaporativos deverão possuir vazão mínima de 6.000 m³/h, reservatório mínimo de 75 litros, grade de proteção frontal, direcionamento de ar, baixo ruído e, no mínimo, três velocidades de funcionamento.

- 4.1.8. A unidade de medida indicada para o item representa a disponibilização da quantidade ou metragem contratada durante os 5 dias de evento, referentes à Feira do Melado, não havendo multiplicação do quantitativo por diária.**

## **5. MODELO E CONDIÇÕES GERAIS DE EXECUÇÃO DA CONTRATAÇÃO**

### **5.1. Condições gerais:**

- 5.1.1.** A empresa vencedora do certame deverá entregar os objetos/prestar os serviços solicitados nos locais indicados pelo(a) Fiscal da Contratação ou pelo(a) Secretário(a) da Pasta, em **até 3 (três) dias úteis** após o encaminhamento do requerimento formal pela Secretaria Municipal solicitante.

- 5.1.1.1.** Diante de situação excepcional ou diante da impossibilidade fática mercadológica, o prazo indicado no subitem 5.1.1 poderá ser reduzido ou ampliado, respectivamente, conforme constar no requerimento a que se refere o subitem seguinte.



- 5.1.2. O requerimento mencionado no subitem anterior será emitido, preferencialmente, em formato digital, e deverá conter as seguintes informações:
- a) Identificação da Secretaria Municipal solicitante;
  - b) Descrição dos objetos ou serviços **pormenorizada** a serem fornecidos ou prestados;
  - c) Local onde serão entregues os objetos ou prestados os serviços;
  - d) Prazo para entrega dos objetos ou para a execução dos serviços;
  - e) Quantidade, medidas, especificações, marca etc. dos objetos ou dos serviços, quando for o caso;
  - f) **Quantidade de diárias de cada produto/serviço, de acordo com cada evento;**
  - g) Justificativa da quantidade requisitada;
  - h) Justificativa da necessidade do objeto, identificando, especificamente, em qual serviço/atividade/local será utilizado/destinado o objeto **e qual evento será atendido;**
  - i) Assinatura da(o) Fiscal da Contratação e/ou do(a) Secretário(a) da pasta.
- 5.1.2.1. **O requerimento, em regra, somente poderá ser enviado ao Contratado posteriormente à emissão da requisição de empenho e/ou da nota de empenho pelo setor competente, constituindo responsabilidade do Fiscal Administrativo da Contratação, da respectiva Secretaria contratante, a realização das diligências necessárias.**
- 5.1.2.2. **Diante da urgência ou da dinâmica acordada entre as partes, o requerimento indicado no subitem 5.1.2 poderá ser encaminhado diretamente para o Contratado, sem a respectiva nota de empenho.**
- 5.1.3. O requerimento indicado no subitem 5.1.2. será encaminhado ao Contratado por e-mail ou através de aplicativo de mensagens instantâneas (WhatsApp).
- 5.1.4. A empresa licitante deve negar o fornecimento ou a prestação dos serviços caso sejam solicitados sem a elaboração do requerimento e as informações previstas no subitem 5.1.2.
- 5.1.4.1. A recusa fundamentada neste subitem não gera responsabilidade ou penalização para a empresa vencedora do certame.
- 5.1.5. O não cumprimento do disposto neste item enseja a nulidade da contratação e possibilita a responsabilização dos envolvidos.
- 5.1.6. **O fornecimento/prestação do produto/serviço pelo Contratado sem o prévio recebimento do requerimento indicado neste item, configura a concorrência da empresa para a nulidade do ato, configurando a má-fé da contratação, possibilitando a anulação de eventual nota de empenho emitida e o não pagamento dos produtos, sem prejuízo da adoção das medidas cabíveis para aplicação das penalidades previstas na Lei 12.846/2013.**
- 5.1.7. O(s) requerimento(s) deverá(ão) ser conferido(s) pela comissão de recebimento da Secretaria contratante, para fins de recebimento definitivo, preferencialmente de forma digital.
- 5.1.8. **O(s) requerimento(s) emitido(s) pela(s) Secretaria(s), após o recebimento definitivo, deverá(ão) ser armazenado(s) em arquivo próprio da Secretaria contratante e/ou nos arquivos contábeis da SEFAZ, preferencialmente de forma digital, permitindo a fiscalização de órgãos internos e externos.**

## 5.2. Condições específicas:

- 5.2.1. As estruturas, quando solicitadas, deverão estar devidamente montadas, em condições de uso e aprovadas pelo fiscal de contratação com os devidos ajustes e correções em até 12 (doze) horas antes do início oficial do evento.
- 5.2.2. O horário de início do evento será informado pelo Contratante na requisição de compra/Requisição de Empenho enviada ao Contratado.
- 5.2.3. As estruturas e equipamentos deverão ser desmontados e retirados pelo Contratado até o dia seguinte do término da feira do melado.
- 5.2.4. O Contratado deverá observar os requisitos e as medidas de prevenção para o trabalho em altura conforme regulamentada pela NR-35, na versão atualizada e demais normas pertinentes para a execução dos serviços objeto desta contratação.
- 5.2.5. O Contratado ficará responsável por todo o acompanhamento dos serviços especificados neste Termo de Referência, ficando um responsável disponível no local durante a montagem e desmontagem das estruturas.
- 5.2.6. Todas as estruturas deverão atender às normas da ABNT e instruções técnicas do Corpo de Bombeiros.
- 5.2.7. Para todos os efeitos, considerar-se-ão as versões mais atualizadas (vigentes à época do fornecimento) das normas técnicas e regulamentadoras.
- 5.2.8. O Contratado deverá, obrigatoriamente, após a montagem/instalação e/ou entrega dos equipamentos, realizar registro fotográfico e/ou vídeo(s) de todos os serviços realizados e encaminhar para o fiscal administrativo da contratação para fins de recebimento definitivo dos serviços.
- 5.2.9. O Contratado deverá observar estritamente as especificações constantes no requerimento enviado pelo setor competente, conforme subitem 5.1.1 deste Termo de Referência. Em nenhuma hipótese o Contratado poderá executar serviços em locais e quantidades distintas daquela solicitada no requerimento, sob pena de o fiscal administrativo não atestar o recebimento definitivo.

### 5.3. Dos serviços de locação para a 23ª Feira do Melado:

- 5.3.1. Considerando a necessidade específica do Contratante, o Contratado deverá disponibilizar todas as estruturas e equipamentos solicitados, **nos dias 12, 13, 14, 15 e 16 de agosto de 2026 (23ª Feira do Melado)**, sendo que todos os serviços solicitados deverão ser entregues/montados/instalados no **Parque de Exposições Armândio Guerra – Avenida Geraldo Fulber, nº 614, Santa Cruz, Capanema/PR**, conforme prazos estipulados no subitem anterior.
- 5.3.2. O Contratado deverá disponibilizar pessoal, a seu encargo, para executar os serviços de manutenção e reparos, se houver necessidade, durante todos os dias do evento. Os serviços de manutenção serão os considerados em cada item dispostos no subitem 4.1 deste Termo de Referência.
- 5.3.3. Caso haja necessidade, o Contratado deverá reparar os serviços prestados/equipamentos instalados no prazo de 2 (duas) horas após a solicitação do fiscal da contratação, por qualquer meio de comunicação considerado no subitem 15.4 deste Termo de Referência, com preferência pela utilização do aplicativo WhatsApp, pela agilidade da comunicação. A solicitação deverá ser atendida em qualquer horário entre às 7h até às 22h.
- 5.3.4. O Contratado deverá disponibilizar número de telefone de contato, com WhatsApp, para a Secretaria demandante, o qual deverá estar em condições de recebimento de

chamadas telefônicas e mensagens nos dias e horários específicos dispostos nos subitens anteriores.

- 5.3.5. Em caso de devolução dos produtos/serviços, por estarem em desacordo com as especificações contidas no TR e proposta vencedora, todas as despesas serão atribuídas ao Contratado.

## **6. OBRIGAÇÕES DA(S) PARTES NA EXECUÇÃO DO OBJETO E DA GARANTIA**

### **6.1. Obrigações gerais:**

- 6.1.1. Aplicam-se as condições gerais de recebimento estabelecidas na minuta padrão do contrato administrativo, naquilo que não conflitar com o descrito neste Termo de Referência.

### **6.2. Obrigações Específicas:**

- 6.2.1. Cumprir todos os prazos, condições, locais e horários definidos pelo contratante.
- 6.2.2. Responsabilizar-se pelo transporte, carga, descarga, montagem, instalação, manutenção, desmontagem, retirada e transporte final dos itens, quando aplicável.
- 6.2.3. Fornecer pessoal, ferramentas, equipamentos, materiais, acessórios e insumos necessários à plena execução dos serviços.
- 6.2.4. Utilizar profissionais qualificados e, quando exigível pela natureza do objeto, profissionais legalmente habilitados, com emissão de ART, RRT, laudos ou documentos técnicos pertinentes.
- 6.2.5. Manter os equipamentos, estruturas, mobiliários e demais itens em perfeito estado de conservação, limpeza, funcionamento e segurança durante todo o período do evento.
- 6.2.6. Reparar, corrigir, remover ou substituir, às suas expensas, itens que apresentem vícios, defeitos, avarias, falhas de funcionamento ou desconformidade com as especificações contratadas.
- 6.2.7. Cumprir as normas técnicas da ABNT, normas de segurança do trabalho, normas do Corpo de Bombeiros Militar do Paraná e demais normas legais aplicáveis ao objeto.
- 6.2.8. Fornecer e fiscalizar o uso de EPIs e EPCs necessários aos seus empregados, prepostos e profissionais envolvidos na execução contratual.
- 6.2.9. Responsabilizar-se por danos causados diretamente à Administração ou a terceiros em razão da execução contratual, não sendo essa responsabilidade excluída pela fiscalização do Contratante.
- 6.2.10. Manter, durante toda a execução contratual, as condições de habilitação e qualificação exigidas na contratação.
- 6.2.11. Apresentar, quando solicitado e quando aplicável ao objeto, certidões, licenças, alvarás, autorizações, laudos, ART, RRT e demais documentos exigidos pelos órgãos competentes.
- 6.2.12. Disponibilizar telefone de contato com WhatsApp para atendimento da fiscalização antes e durante o evento.
- 6.2.13. Emitir notas fiscais corretamente, de acordo com as requisições, empenhos, medições e demais documentos pertinentes.
- 6.2.14. Comunicar imediatamente ao Contratante qualquer fato que possa comprometer a execução, segurança, funcionamento ou regularidade dos serviços.
- 6.2.15. Sujeitar-se à fiscalização da Administração, prestando informações e adotando as correções solicitadas.

- 6.2.16. Não transferir a terceiros, por qualquer forma, nem mesmo parcialmente, as obrigações assumidas, nem subcontratar qualquer das prestações a que estiver obrigada, salvo quando expressamente autorizado no edital, neste Termo de Referência ou no contrato.
- 6.2.17. Assumir os ônus com transporte, locomoção, alimentação, hospedagem, encargos trabalhistas, previdenciários, tributários e demais despesas necessárias à execução do objeto.
- 6.2.18. Observar as normas, procedimentos de controle e acesso às dependências e locais indicados pelo Contratante.
- 6.2.19. Garantir a prestação dos serviços de forma plena e ininterrupta durante todo o período do evento, conforme horários, quantidades e especificações previstas neste Termo de Referência.
- 6.2.20. Responsabilizar-se pela estabilidade, segurança técnica, funcionamento, conservação e manutenção dos equipamentos e estruturas fornecidos, desde a instalação até a retirada.
- 6.2.21. Apresentar seus empregados, quando alocados no local do evento, devidamente identificados e, quando necessário, uniformizados.
- 6.2.22. Corrigir irregularidades constatadas antes do início do evento no prazo estabelecido pela fiscalização, observando o limite mínimo necessário para não comprometer a abertura ou execução do evento.
- 6.2.23. Atender aos chamados para reparo, manutenção ou substituição durante o evento no prazo máximo de **2 horas**, contado da comunicação realizada pela fiscalização, salvo impossibilidade devidamente justificada e aceita pela Administração.

## **7. MODELO DE GESTÃO E FISCALIZAÇÃO DA EXECUÇÃO DO OBJETO DA CONTRATAÇÃO**

### **7.1. Condições Gerais:**

- 7.1.1. Aplicam-se as condições gerais de gestão e de fiscalização estabelecidas nas minutas da ata e do contrato administrativo, aprovadas pela PGM.

### **7.2. Condições específicas:**

- 7.2.1. O Contratante exercerá a fiscalização dos serviços, por meio do(s) fiscal(is), de modo assegurar o efetivo cumprimento da execução do objeto contratado, podendo ainda, realizar a supervisão das atividades desenvolvidas pelo Contratado, efetuando avaliação periódica da execução do objeto da contratação.
- 7.2.2. Os Fiscais Administrativos e Técnico da contratação poderão realizar vistoria *in loco*, nas dependências do estabelecimento do Contratado, a qualquer momento, durante a vigência da ata/contrato, bem como exigir a comprovação da natureza e da qualidade das mercadorias.
- 7.2.3. As comunicações entre o órgão ou entidade e o Contratado devem ser realizadas por escrito sempre que o ato exigir tal formalidade, admitindo-se o uso de mensagem eletrônica para esse fim.
- 7.2.4. O órgão poderá convocar representante da empresa para adoção de providências que devam ser cumpridas de imediato.

### **7.3. Preposto.**

- 7.3.1. O Contratado designará formalmente o(s) preposto(s) da empresa, antes do início da prestação dos serviços, indicando no instrumento os poderes e deveres em relação à execução do objeto contratado.
- 7.3.2. O Contratante poderá recusar, desde que justificadamente, a indicação ou a manutenção do preposto da empresa, hipótese em que o Contratado designará outro para o exercício da atividade.

**7.4. Reunião Inicial.**

- 7.4.1. Após a assinatura do Contrato e a designação dos Fiscal(is) da Contratação (caso não tenham sido designados no TR), será realizada a Reunião Inicial de alinhamento com o objetivo de nivelar os entendimentos acerca das condições estabelecidas no Contrato, Termo de Referência e seus anexos, Edital, se houver, e esclarecer possíveis dúvidas acerca da execução do objeto da contratação.
- 7.4.2. A reunião ocorrerá em até **10 (dez) dias úteis** da assinatura do Contrato, podendo ser prorrogada a critério do Contratante.
- 7.4.3. A pauta desta reunião observará, pelo menos:
- a) Presença, física ou virtual, do representante legal do Contratado, que apresentará o(s) seu(s) preposto(s);
  - b) Entrega, por parte do Contratado, do Termo de Compromisso e dos Termos de ciência, se houver;
  - c) esclarecimentos relativos a questões operacionais, administrativas e de gestão do contrato;
  - d) Carta de apresentação do Preposto deverá conter no mínimo o nome completo e CPF do funcionário da empresa designado para acompanhar a execução do contrato e atuar como interlocutor principal junto ao Contratante, incumbido de receber, diligenciar, encaminhar e responder as principais questões técnicas, legais e administrativas referentes ao andamento contratual;
  - e) Apresentação das declarações/certificados do fabricante, se houver, comprovando que o produto ofertado possui a garantia solicitada no termo de referência, se houver.

**7.5. Fiscalização.**

- 7.5.1. A execução do contrato deverá ser acompanhada e fiscalizada pelo(s) fiscal(is) ou pelos respectivos substitutos, nos termos do regulamento, observando-se, em especial, as rotinas a seguir.
- 7.5.2. A avaliação da execução do objeto utilizará o Instrumento de Medição de Resultado (IMR), conforme previsto no disposto neste item.

IAP – ÍNDICE DE ATENDIMENTO NO PRAZO	
Tópico	Descrição
Finalidade	Medir o tempo de atraso na execução do objeto da contratação, de acordo com o disposto neste TR.
Meta a cumprir	IAP igual ou superior a (90)%.
Instrumento de medição	Deve ser aferido por meio de ferramentas, procedimentos de amostragem ou outros procedimentos de inspeção.



<b>Forma de acompanhamento</b>	É apurado pelos fiscais do contrato avaliando a quantidade atendida dentro do prazo em relação à quantidade total atendida no período de referência.
<b>Periodicidade</b>	Mensal
<b>Mecanismo de Cálculo (métrica)</b>	$IAP = 100 * (\Sigma Q_{tap} / \Sigma Q_{tr})$ Onde: IAP = Indicador de atendimento aos prazos do serviço; $\Sigma Q_{tap}$ = Somatório do quantitativo atendido no prazo máximo estabelecido no TR com previsão de encerramento para o período de referência; $\Sigma Q_{tr}$ = Somatório do quantitativo total registrado com previsão de encerramento para o período de referência.
<b>Observações</b>	Obs1: Serão utilizados dias corridos na medição. Obs2: Os dias com expediente parcial no órgão/entidade serão considerados como dias corridos no cômputo do indicador.
<b>Início de Vigência</b>	A partir da assinatura do contrato.
<b>Faixas de ajuste no pagamento e Sanções</b>	IAP $\geq$ 90%: sem descontos sobre o valor da fatura mensal. IAP $\geq$ 80% e < 90%: 10% de desconto sobre o valor da fatura mensal. IAP $\geq$ 70% e < 80%: 20% de desconto sobre o valor da fatura mensal. IAP < 70%: 30% de M sobre o valor da fatura mensal.

**7.5.3.** Será indicada a retenção ou glosa no pagamento, proporcional à irregularidade verificada, sem prejuízo das sanções cabíveis, caso se constate que o Contratado:

- a) não produzir os resultados acordados;
- b) deixar de executar, ou não executar com a qualidade mínima exigida as atividades contratadas; ou
- c) deixar de utilizar materiais e recursos humanos exigidos para a execução do objeto, ou utilizá-los com qualidade ou quantidade inferior à demandada.

**7.5.4.** A utilização do IMR não impede a aplicação concomitante de outros mecanismos para a avaliação da execução do objeto da contratação.

**7.6.** A Contratação será gerida e fiscalizada pelo(s) seguinte(s) agente(s) público(s):

Função	Servidor	Provimento	Cargo	Lotação
Fiscal Administrativo	Clair Rodrigues dos Santos	Efetivo	Assistente administrativo	SEAMA
Fiscal Técnico	Edirley Peres Machado	PSS	Engenheiro Civil	SEINFRA
Gestor da Contratação	Roque Osmar Pompermaier	Comissionado	Secretário Municipal	SECON

**7.6.1.** Cabe ao(à) Fiscal Técnico(a) da contratação:

- a) a análise das questões técnicas e a aferição dos documentos relativos à qualidade dos materiais fornecidos e serviços prestados (de entrega e instalação);
- b) tomar ciência das ocorrências que possam prejudicar o bom andamento do contrato/ata de registro de preço.

**7.6.1.1.** A designação de Edirley Peres Machado para atuar como fiscal técnico da contratação justifica-se em razão de seu conhecimento técnico na área, o que possibilitará o adequado acompanhamento e fiscalização da execução contratual, especialmente quanto à locação, montagem, manutenção,



segurança e desmontagem das diversas estruturas necessárias à realização da Feira do Melado, conforme exigências previstas no termo de referência.

**7.6.2.** Aos Fiscais Administrativos da contratação incumbem as seguintes atribuições:

- a) atestar, em documento hábil, o fornecimento, a entrega ou a execução dos serviços;
- b) confrontar os preços e quantidades constantes da nota fiscal com os estabelecidos no contrato ou na ata de registro de preços;
- c) verificar se o prazo de fornecimento dos produtos ou de execução dos serviços, especificações e quantidades encontram-se de acordo com o estabelecido no instrumento contratual ou na ata de registro de preços;
- d) comunicar ao gestor eventuais atrasos nos prazos de entrega e/ou execução do objeto, bem como os pedidos de prorrogação, se for o caso;
- e) acompanhar e controlar, quando for o caso, o estoque de materiais de reposição, destinado à execução do objeto contratado/registrado, relativamente à qualidade e quantidade necessárias e/ou previstas contratualmente/no registro;
- f) observar que os funcionários se apresentem uniformizados e/ou com crachá de identificação quando estipulado em contrato/registo;
- g) acompanhar a execução contratual ou da ata de registro de preços, informando ao(à) gestor(a) as ocorrências que possam prejudicar o bom andamento da obra, do fornecimento ou da prestação do serviço, por meio do termo anexado a presente instrução;
- h) informar, em prazo hábil no caso de haver necessidade de acréscimos ou supressões no objeto do contrato ao(à) gestor(a) do contrato/ata de registro de preços;
- i) emitir e controlar, periodicamente, as ordens de compras/serviços necessárias para a execução do objeto contratado/registrado.

**7.6.3.** Ao Gestor da Contratação incumbe:

- a) o controle dos prazos de vigência e execução da contratação;
- b) o monitoramento e a avaliação da atuação dos demais membros da equipe de fiscalização;
- c) a solicitação para atuação do(s) fiscal(is) técnico(s);
- d) acompanhar as diligências de recebimento/medições até o pagamento, para o devido cumprimento das regras e prazos estipulados;
- e) solicitar providências para o(s) Fiscal(is) Administrativo(s) e comissão de recebimento, se houver;
- f) auxiliar na realização das diligências necessárias para a escoreita execução do objeto da contratação;
- g) cabe ao Gestor da Contratação coordenar os trabalhos e procedimentos de recebimento definitivo das Comissões de Recebimento de cada Secretaria, devendo observar os prazos legais e os prazos previstos neste instrumento;
- h) cabe ao Gestor da Contratação, com apoio dos Fiscais Administrativos da Contratação, encaminhar e acompanhar a documentação necessária para a SEFAZ, para liquidação contábil até o pagamento.

**7.6.3.1.** A designação de Roque Osmar Pompermaier para atuar como gestor da contratação justifica-se em razão de ser o secretário da pasta e coordenador da comissão da Feira do Melado.

- 7.6.4. O objeto da contratação fornecido pelo Contratado estará sujeito à fiscalização e controle de qualidade durante toda a vigência da contratação, de ofício ou por requerimento, por meio da realização de testes, avaliação de sua conformidade com a especificação declarada ou das normas técnicas aplicáveis, respeitando-se o contraditório e a ampla defesa.
- 7.6.5. O Município de Capanema poderá contratar empresa especializada para a realização de testes e avaliações, a qualquer tempo, após o fornecimento..
- 7.6.6. Respeitado o contraditório e a ampla defesa, constatando-se a inconformidade do objeto da contratação, a empresa contratada será responsável pelo ressarcimento das despesas relacionadas aos testes/avaliações realizados, sem prejuízo da apuração de sua responsabilidade administrativa, cível e criminal.

## 8. DO RECEBIMENTO DO OBJETO DA CONTRATAÇÃO

### 8.1. Condições gerais:

- 8.1.1. Aplicam-se as condições gerais de recebimento estabelecidas na minuta padrão do contrato administrativo, naquilo que não conflitar com o descrito neste Termo de Referência.

### 8.2. Condições específicas:

#### 8.2.1. DA EMISSÃO DE RELATÓRIOS DE FORNECIMENTO.

- 8.2.1.1. Em não sendo adotada a regra estabelecida no subitem 5.1.2.1 para o fornecimento do objeto, caberá ao Contratado apresentar, mensalmente, quinzenalmente ou outra periodicidade acordada entre as partes, para conferência e aprovação pelo gestor da contratação, um relatório de fornecimento de materiais.

#### 8.2.1.2. O relatório de fornecimento de materiais (planilha) conterá, no mínimo:

- a) Identificação pormenorizada do produto/serviço;
- b) Quantitativo de cada produto/serviço;
- c) Quantidade de diárias de cada produto/serviço;
- d) Identificação de qual Secretaria foi responsável pelo requerimento de cada produto/serviço;
- e) Identificação do agente público responsável pelo requerimento e recebimento de cada produto/serviço;
- f) Local de entrega de cada produto/serviço;
- g) Data e hora;
- h) Dados do Contratado;
- i) Dados do contrato;
- j) Valor unitário e total de todos os produtos/serviços, considerando a quantidade e diárias solicitadas.

- 8.2.1.3. O relatório de fornecimento de materiais deverá ser encaminhado mensalmente, ou na periodicidade acordada entre as partes, pelo Contratado ao Gestor da Contratação e/ou ao Fiscal Administrativo, via e-mail oficial.

#### 8.2.2. Independente da obrigação do subitem 8.2.1.3, o Contratado será responsável pelas seguintes obrigações:

- a) Todas as entregas dos produtos deverão conter um romaneio/termo próprio, que deverá ser assinado pelo agente público designado para recebê-los.

- b) Deverá ser entregue uma via impressa do romaneio/termo, devidamente assinado pelo responsável do Contratado pela entrega dos produtos, com a identificação do nome completo tanto do agente público que recebeu os produtos, quanto do responsável do Contratado pela respectiva entrega;
  - c) Poderá ser emitida uma via digital do romaneio/termo, a qual será encaminhada ao Gestor da Contratação, via e-mail oficial.
- 8.2.3.** No caso do romaneio/termo ser impresso, o agente público responsável pelo recebimento provisório do produto deverá entregar a via física assinada do romaneio/termo ao Gestor da Contratação, que manterá o controle de toda a documentação.
- 8.2.4.** Na hipótese em que um agente público, devidamente autorizado, realizar a retirada do produto na sede do Contratado, este deverá coletar assinatura dos servidores designados pelo Município de Capanema/PR para coletar o(s) material(is) na sede da empresa, para fins de recebimento provisório do material. O romaneio/termo servirá de base para início dos processos de medição / pagamento.
- 8.2.5.** O Contratado deve considerar que o recebimento definitivo (medição) poderá ser realizada mensalmente ou no prazo de 5 (cinco) dias úteis após a data do efetivo fornecimento/prestação de serviços, conforme a periodicidade dos procedimentos acordados entre as partes.
- 8.2.6.** Cabe ao Gestor da Contratação coordenar os trabalhos e procedimentos de recebimento definitivo das Comissões de Recebimento de cada Secretaria, devendo observar os prazos legais e os prazos previstos neste instrumento.
- 8.2.7.** De posse dos dados informados pelo Contratado, o Gestor da Contratação encaminhará a documentação à comissão de recebimento, para conferência, inclusive para análise da existência e adequação dos requerimentos de fornecimento, conforme subitem 5.1.2 deste TR. Se regular, a comissão emitirá o termo de recebimento definitivo.
- 8.2.7.1.** Compete à comissão de recebimento realizar a inspeção nos produtos fornecidos, conferindo a adequação das características dos produtos entregues com a descrição contida neste Termo de Referência e na proposta vencedora do certame.
- 8.2.7.2.** Caso não seja possível aguardar a reunião da comissão para realizar a aferição do produto a que se refere o subitem anterior, é o servidor responsável pelo recebimento que deverá conferir a adequação das características dos produtos entregues com a descrição contida neste Termo de Referência e na proposta vencedora do certame, no âmbito do recebimento provisório, competindo à comissão de recebimento atestar a regularidade do procedimento.
- 8.2.8.** Emitido o termo de recebimento definitivo pela comissão, o Gestor da Contratação informará ao Contratado e à SEFAZ.
- 8.2.9.** Cabe ao Gestor da Contratação, com apoio dos Fiscais Administrativos da Contratação, encaminhar e acompanhar a documentação necessária para a SEFAZ, para liquidação contábil até o pagamento.
- 8.2.10.** A emissão da nota fiscal pelo Contratado observará as diretrizes e orientações da SEFAZ.

- 8.2.11. O recebimento poderá ser rejeitado, no todo ou em parte, quando a execução do objeto da contratação estiver em desacordo com as especificações constantes neste Termo de Referência e na proposta, sem prejuízo da aplicação das penalidades.
- 8.2.12. O recebimento do objeto não exclui a responsabilidade civil a ele relativa pela sua perfeita execução.
- 8.2.13. Os materiais serão recebidos na forma prevista no art. 199, da Lei Complementar Municipal nº 14/2022.
- 8.2.14. O recebimento provisório e/ou definitivo do objeto será feito por responsável pelo acompanhamento e fiscalização da contratação, e se dará se satisfeitas as seguintes condições:
- a) Os produtos deverão estar devidamente embalados, acondicionados, identificados, dentro do prazo de validade e em conformidade com as especificações contidas neste TR;
  - b) Quantidade em conformidade com o que foi requisitado pela Secretaria;
  - c) No prazo, local e horário de entrega agendados, conforme previsto neste termo de referência.
- 8.2.15. O Município não receberá qualquer produto com defeitos ou imperfeições, em desacordo com as especificações e condições constantes neste Termo de Referência ou em desconformidade com as normas legais ou técnicas pertinentes ao objeto, cabendo ao Contratado efetuar as substituições necessárias, sob pena de aplicação das sanções previstas e/ou rescisão contratual.
- 8.2.16. Havendo atrasos na entrega dos produtos, o Fiscal Administrativo da Contratação deverá consignar formalmente o atraso no âmbito do termo de recebimento provisório ou a comissão deverá constar o atraso no termo de recebimento definitivo, para aferição dos parâmetros estabelecidos no subitem 7.5 e aplicação das penalidades, se cabível.
- 8.2.17. O recebimento definitivo dos produtos ocorrerá após verificação da conformidade do objeto com as exigências e especificações do Termo de Referência, Edital e pedido de fornecimento (requisição).
- 8.2.18. Satisfeitas as exigências anteriores, lavrar-se-á o Termo de Recebimento Definitivo.
- 8.2.19. Caso sejam insatisfatórias as condições de recebimento, será lavrado Termo de Recusa, no qual serão consignadas as desconformidades, devendo o produto rejeitado ser substituído no prazo máximo de 72 (setenta e duas) horas, contados a partir da solicitação da troca, quando serão realizadas novamente as verificações antes referidas.
- 8.2.20. Caso a substituição não ocorra no prazo determinado, estará o Contratado incorrendo em atraso na entrega e sujeito à aplicação das sanções previstas no Edital.
- 8.2.21. Os custos com o recolhimento e substituição do material recusado serão arcados exclusivamente pelo Contratado.
- 8.2.22. Ao material não recolhido no prazo estipulado será dado destino que melhor convier ao Município.
- 8.2.23. Os produtos, mesmo entregues e aceitos, ficam sujeitos à substituição, desde que comprovada a má-fé do Contratado ou a pré-existência de irregularidades ou defeitos constatados quando de seu uso.
- 8.2.24. Os produtos fornecidos em desacordo com as especificações que integram este Termo de Referência não serão aceitos.

8.2.25. O Contratante reserva-se no direito de devolver no todo ou em parte, sem nenhum ônus, qualquer produto entregue que não esteja em conformidade com o solicitado e com as especificações deste Termo de Referência.

### 8.3. DO RECEBIMENTO ESPECÍFICO PARA A 23ª FEIRA DO MELADO

8.3.1. Relativamente às estruturas e demais equipamentos instalados/montados/fornecidos na Feira do Melado, que ocorrerá nos dias 12, 13, 14, 15 e 16 de agosto de 2026, no Parque de Exposições Armândio Guerra – Avenida Geraldo Fulber, nº 614, Santa Cruz, Capanema/PR, deverão ser observadas as condições de recebimento dispostas neste subitem.

8.3.2. Antes de executar a montagem dos serviços das estruturas, o Contratado **deverá apresentar a Anotação de Responsabilidade Técnica (ART)**, assinada pelo responsável técnico do Contratado, com validade.

8.3.3. No caso da montagem das estruturas da **arquibancada**, o Contratado deverá apresentar também a capacidade máxima de suporte da arquibancada (nº de pessoas) e Laudo de Estabilidade das estruturas provisórias, contendo as informações mínimas exigidas pelo Corpo de Bombeiros.

8.3.4. Os serviços serão provisoriamente recebidos pelos fiscais administrativos da contratação imediatamente após a conclusão de montagem/instalação das estruturas e/ou entrega dos equipamentos.

8.3.5. Após o recebimento provisório, os fiscais administrativos realizarão a inspeção das estruturas instaladas/equipamentos fornecidos, conferindo a adequação das características dos serviços/produtos entregues com a descrição contida neste Termo de Referência e na proposta vencedora do certame, com auxílio do(a)(s) Fiscal(is) Técnico(a)(s).

8.3.6. O contratado deverá observar os prazos regulamentados no **subitem 5.3** deste Termo de Referência para fins de adequação dos serviços/produtos entregues em desacordo com o contido neste Termo de Referência.

8.3.7. O recebimento poderá ser rejeitado, no todo ou em parte, quando a execução do objeto da contratação estiver em desacordo com as especificações constantes neste Termo de Referência e na proposta, sem prejuízo da aplicação das penalidades.

8.3.8. O recebimento definitivo dos serviços/produtos ocorrerá após verificação da conformidade do objeto com as exigências e especificações do Termo de Referência, Edital e pedido de fornecimento (requisição).

8.3.9. O recebimento definitivo dos serviços/produtos fica condicionado ao envio, ao Fiscal Administrativo da Contratação, dos **registros fotográficos e vídeo(s)** de todos os serviços/produtos executados/entregues, para posterior arquivamento juntamente com os documentos referentes a esta contratação.

8.3.9.1. O registro fotográfico e vídeos de todas as estruturas e equipamentos instalados pelo Contratado deverão demonstrar, de forma clara, quais estruturas e equipamentos, bem como o local de instalação, permitindo a checagem e controle posterior pelos órgãos competentes.

8.3.9.2. Não serão encaminhados para pagamento os valores referentes a estruturas e equipamentos que não contenham **registros fotográficos e vídeo(s)**, bem como a visualização clara do local de sua instalação.

8.3.9.3. Os Fiscais da contratação deverão avaliar os registros **fotográficos e vídeo(s)** apresentados, comparando-os com o(s) requerimento(s) de



prestação de serviços emitido(s) previamente, avaliando o cumprimento das obrigações e especificações do objeto da contratação.

- 8.3.10.** Emitido o termo de recebimento definitivo pelo(s) Fiscal(is) Administrativo(s) da Contratação, o Gestor da Contratação informará ao Contratado e à SEFAZ.
- 8.3.11.** Cabe ao Gestor da Contratação, com apoio dos Fiscais Administrativos da Contratação, encaminhar e acompanhar a documentação necessária para a SEFAZ, para liquidação contábil até o pagamento.
- 8.3.12.** A emissão da nota fiscal pelo Contratado observará as diretrizes e orientações da SEFAZ.
- 8.3.13.** O recebimento do objeto não exclui a responsabilidade civil a ele relativa pela sua perfeita execução.
- 8.3.14.** Caso os serviços não sejam executados nos prazos estabelecidos e/ou não estejam de acordo com a descrição deste TR ou na proposta apresentada pela empresa vencedora, o fiscal do Contrato iniciará procedimento administrativo para aplicação de penalidades ao fornecedor, excetuado os casos em que o motivo do descumprimento seja justificado e aceito pelo Contratante, em procedimento formal próprio, com as justificativas necessárias.

## **9. DO PAGAMENTO**

### **9.1. Condições gerais:**

- 9.1.1.** Aplicam-se as condições gerais de pagamento estabelecidas na minuta padrão do contrato administrativo.

### **9.2. Condições específicas:**

- 9.2.1.** Não há condições específicas de pagamento para esta contratação.

## **10. DA DECLARAÇÃO DE ADEQUAÇÃO ORÇAMENTÁRIA**

- 10.1.** Os valores despendidos com a presente contratação estão de acordo com o planejamento orçamentário.
- 10.2.** A dotação orçamentária específica será indicada no Parecer Contábil.

## **11. JUSTIFICATIVAS PARA A CONTRATAÇÃO**

### **11.1. DA NECESSIDADE E DA ESCOLHA DO OBJETO**

- 11.1.1.** A presente contratação tem por finalidade atender à necessidade da Administração Municipal quanto à disponibilização de estruturas, equipamentos, mobiliários, itens de apoio, fechamento, iluminação, banheiros químicos, arquibancadas, portais, treliças, eletrodomésticos, balcões, mesas, cadeiras, poltronas e demais materiais necessários à adequada realização da Feira do Melado.
- 11.1.2.** A realização do evento demanda a contratação de empresa especializada para fornecimento dos itens mediante locação, incluindo, conforme cada item, transporte, carga, descarga, montagem, instalação, manutenção, desmontagem, retirada e demais serviços necessários ao pleno funcionamento das estruturas durante todo o período do evento.
- 11.1.3.** A escolha do objeto justifica-se pela necessidade de garantir condições adequadas de organização, segurança, acessibilidade, conforto, higiene, apoio operacional, exposição, circulação de pessoas e atendimento ao público, considerando a natureza



temporária do evento e a inexistência, insuficiência ou inviabilidade de utilização de bens próprios da Administração em quantidade e especificações compatíveis com a demanda.

- 11.1.4.** A locação mostra-se mais adequada que a aquisição, tendo em vista que os itens serão utilizados em período específico e determinado, referente aos dias de realização da Feira do Melado, não se justificando a compra de bens que demandariam armazenamento, manutenção, transporte, reposição e guarda permanente após o evento.

## **11.2. DA DESCRIÇÃO DO OBJETO DA CONTRATAÇÃO**

- 11.2.1.** A descrição do objeto está pormenorizada no subitem 4.1 deste TR.

## **11.3. ESTIMATIVAS DAS QUANTIDADES PARA A CONTRATAÇÃO**

- 11.3.1.** As quantidades estimadas foram definidas com base na programação do evento, no layout previsto, na dimensão dos espaços a serem utilizados, na expectativa de público, nas necessidades das secretarias envolvidas e na experiência administrativa em eventos de natureza semelhante.
- 11.3.2.** Foram considerados, ainda, os locais de instalação, a necessidade de atendimento ao público, a organização dos fluxos de circulação, a segurança das áreas internas e externas, a disponibilização de sanitários, a estruturação de espaços de alimentação, exposição, apoio operacional, comunicação, recepção, descanso e demais atividades relacionadas à Feira do Melado.
- 11.3.3.** Para os itens medidos por unidade, a quantidade indicada corresponde ao número de unidades a serem disponibilizadas durante todo o período do evento.
- 11.3.4.** Para os itens medidos por metro, metro linear, metro quadrado ou outra unidade de medida, a quantidade indicada corresponde à metragem total necessária para utilização durante os 5 dias de evento.
- 11.3.5.** Os quantitativos indicados no processo não representam multiplicação diária, mas sim a quantidade total de itens, equipamentos, estruturas ou metragem que deverá permanecer disponível durante todo o período da Feira do Melado.
- 11.3.6.** Assim, quando houver indicação de 10 unidades de determinado item, por exemplo, deverá ser considerada a disponibilização de 10 unidades durante os 5 dias de evento, e não 10 unidades por dia.
- 11.3.7.** Da mesma forma, quando houver indicação de determinada metragem, deverá ser considerada a disponibilização da metragem total indicada durante os 5 dias de evento, e não a multiplicação da metragem por diária.

## **11.4. DESCRIÇÃO DA SOLUÇÃO COMO UM TODO**

- 11.4.1.** A solução consiste na contratação de empresa ou empresas especializadas para locação de estruturas temporárias, equipamentos, mobiliários e itens de apoio necessários à realização da Feira do Melado.
- 11.4.2.** A contratação compreende o fornecimento dos itens descritos no Termo de Referência, bem como os serviços acessórios indispensáveis à sua plena utilização.
- 11.4.3.** A solução deverá abranger, conforme a natureza de cada item, transporte até o local do evento, carga, descarga, montagem, instalação, testes, manutenção preventiva e corretiva, ajustes durante a execução, desmontagem, retirada e transporte final.

- 11.4.4. A contratada deverá disponibilizar pessoal, ferramentas, equipamentos, materiais e acessórios necessários à plena execução dos serviços.
- 11.4.5. A contratação contempla itens destinados à organização dos espaços, proteção de áreas, contenção e direcionamento de público, acessibilidade, higiene, apoio à alimentação, refrigeração, iluminação, comunicação, exposição de produtos, acomodação de pessoas, apoio operacional e composição visual do evento.
- 11.4.6. A execução deverá observar as especificações técnicas de cada item, as normas de segurança aplicáveis, as orientações da fiscalização contratual e, quando pertinente, as exigências dos órgãos competentes.
- 11.4.7. Deverão ser observadas, especialmente, as condições relacionadas à segurança de estruturas temporárias, instalações elétricas, acessibilidade, prevenção de acidentes e condições de uso durante todo o evento.

#### **11.5. JUSTIFICATIVAS PARA O PARCELAMENTO OU NÃO DA CONTRATAÇÃO**

- 11.5.1. Considerando a diversidade dos itens a serem contratados, o parcelamento do objeto mostra-se tecnicamente adequado e recomendável, mediante divisão em lotes ou itens compatíveis com a natureza dos serviços e materiais.
- 11.5.2. O parcelamento tem por finalidade ampliar a competitividade, permitir a participação de fornecedores especializados e possibilitar a obtenção de propostas mais vantajosas para a Administração.
- 11.5.3. A divisão por itens ou lotes deve observar a similaridade dos objetos, a logística de execução, a responsabilidade técnica envolvida e a necessidade de compatibilidade entre os serviços.
- 11.5.4. Os itens de mesma natureza ou que dependam de execução integrada poderão ser agrupados em lotes, a fim de garantir melhor logística, padronização, segurança e eficiência na execução.
- 11.5.5. Os objetos distintos poderão ser licitados separadamente, sempre que não houver prejuízo à execução global do evento, evitando restrição indevida à competitividade.
- 11.5.6. O parcelamento se justifica porque a contratação envolve grupos diversos, como banheiros químicos, estruturas metálicas, fechamento, pisos, mobiliários, eletrodomésticos, iluminação, arquibancadas, portais, treliças e itens de apoio operacional.
- 11.5.7. Tais objetos podem ser fornecidos por empresas diferentes, sem prejuízo à execução global do evento, desde que observadas as condições de compatibilidade, prazos, locais de instalação e fiscalização.
- 11.5.8. Quando houver interdependência técnica, necessidade de compatibilidade operacional, responsabilidade única pela montagem, manutenção ou segurança, admite-se o agrupamento em lotes.
- 11.5.9. O agrupamento deverá preservar a vantajosidade, a eficiência da fiscalização, a adequada execução do objeto e a competitividade do certame.
- 11.5.10. Dessa forma, recomenda-se o parcelamento da contratação em itens ou lotes, conforme a natureza e a afinidade dos objetos, buscando equilíbrio entre competitividade, economicidade, eficiência logística e segurança na execução dos serviços.

#### **11.6. POSICIONAMENTO CONCLUSIVO SOBRE A ADEQUAÇÃO DA CONTRATAÇÃO PARA O ATENDIMENTO DA NECESSIDADE A QUE SE DESTINA**

- 11.6.1. Diante da necessidade de estruturação da Feira do Melado, conclui-se que a contratação pretendida é adequada, necessária e compatível com o interesse público.
- 11.6.2. A contratação permitirá a disponibilização temporária dos itens indispensáveis à realização do evento, sem a necessidade de aquisição permanente de bens pela Administração.
- 11.6.3. A solução por locação atende de forma eficiente à demanda, considerando o caráter temporário do evento e a variedade de itens necessários.
- 11.6.4. A contratação transfere à contratada os encargos relacionados à entrega, transporte, montagem, instalação, manutenção, desmontagem, retirada, conservação e substituição dos itens, quando necessário.
- 11.6.5. A solução contribui para garantir segurança, funcionalidade, higiene, conforto, organização e apoio operacional durante todo o período de realização da Feira do Melado.
- 11.6.6. A contratação mostra-se viável sob os aspectos técnico, operacional e econômico, uma vez que permite à Administração obter os bens e serviços necessários pelo período estritamente necessário.
- 11.6.7. Assim, conclui-se pela adequação da contratação para o atendimento da necessidade pública identificada.
- 11.6.8. Recomenda-se o prosseguimento do processo licitatório, na modalidade pregão eletrônico, observadas as especificações técnicas, obrigações contratuais, critérios de julgamento, condições de execução e demais exigências previstas no Termo de Referência.

## 11.7. DO PREÇO

- 11.7.1. A estimativa do valor total da contratação está indicada no subitem 4 deste TR.
- 11.7.2. O valor máximo dos itens foi definido, em regra, através da média dos preços obtidos na pesquisa de preços, conforme relatório de orçamento definitivo anexo ao processo licitatório.
- 11.7.3. Como parâmetros para a definição do preço máximo dessa contratação, foram utilizados preços encaminhados diretamente por fornecedores e preços de contratações similares realizadas pela Administração Pública de entes federados, conforme autoriza o art. 38, incisos I, VI e VII da LCM 14/2022.
- 11.7.4. Primando pela aquisição de produtos/serviços de qualidade e atendendo ao princípio da economicidade, foi realizada análise crítica dos preços encontrados, a fim de garantir a justeza dos valores estimados na presente contratação, uma vez que a finalidade da licitação é viabilizar a melhor contratação possível para o Poder Público, evitando sobrepreço, superfaturamento ou preços inexequíveis. Dessa forma, foram utilizados preços compatíveis com a qualidade do objeto/serviço necessário para satisfazer o interesse público, tendo como base, em regra, preços de contratações similares de itens iguais ou semelhantes adquiridos pela Administração Pública, mediante utilização do Sistema Banco de Preços, bem como cotações encaminhadas diretamente por fornecedores.
- 11.7.5. Dessa forma, verifica-se o esforço despendido para consultar o maior número possível de orçamentos e contratações similares, a fim de que a pesquisa de preços reflita o real comportamento do mercado e seja alcançado orçamento estimativo confiável para avaliação.

- 11.7.6.** A definição do valor estimado para a presente contratação adotou, como regra geral, a média dos preços obtidos em orçamentos recebidos de fornecedores e em pesquisa de preços de contratações similares realizadas por outros entes públicos. Essa escolha metodológica justifica-se pelas particularidades logísticas, geográficas e econômicas que podem influenciar a formação dos preços, tais como distância, custos de frete, tributação, disponibilidade regional dos serviços/produtos e economia de escala.
- 11.7.7.** Excepcionalmente, para os itens 2, 5 e 9 do Lote 4, bem como para os itens 1 a 10 e 12 a 16 do Lote 5, não foram localizadas contratações públicas similares suficientes ou compatíveis que pudessem ser utilizadas como parâmetro seguro para a composição da cesta de preços, razão pela qual a estimativa foi elaborada com base em cotações obtidas diretamente junto a fornecedores do ramo pertinente. Ainda assim, adotou-se a metodologia da média dos preços coletados, por se mostrar o critério mais adequado e razoável diante da realidade dos orçamentos disponíveis, permitindo a obtenção de parâmetro estimativo equilibrado e compatível com o mercado.
- 11.7.8.** Portanto, a utilização da média apresenta-se como medida estatística segura e razoável, pois permite refletir a tendência central dos preços coletados, reduzindo a influência de valores isolados e garantindo referencial justo para viabilizar o certame. Cumpre ressaltar que a efetiva economicidade será alcançada durante a fase competitiva do Pregão Eletrônico, na qual a disputa de lances poderá conduzir o valor final ao patamar mais vantajoso à Administração, em atendimento ao art. 38, § 3º da LCM 14/2022.
- 11.7.9.** Ademais, o critério adotado atende ao entendimento do TCU, conforme Acórdão 1.875/2021 e Acórdão 1.712/2025, respectivamente:
- “9.5.1. as pesquisas de preços para estimativa de valor de objetos a serem licitados devem ser baseadas em uma ‘cesta de preços’, devendo dar preferência para preços públicos, oriundos de outros certames;*
- 9.5.2. a pesquisa de preços feita exclusivamente junto a fornecedores deve ser utilizada em último caso, na extrema ausência de preços públicos ou cestas de preços referenciais.”*
- “A pesquisa de preços para aquisição de bens e contratação de serviços em geral realizada apenas por consulta direta a fornecedores, desconsiderando os preços praticados por outros órgãos públicos em contratações similares, sem a elaboração de uma ‘cesta de preços’ [...] desrespeita os arts. 23, § 1º, inciso IV, e 82, § 5º, inciso I, da Lei 14.133/2021.”*
- 11.7.10.** Sendo assim, a cotação atendeu aos interesses desta Administração Pública municipal, observando os ditames da Lei Municipal de Contratações Públicas, especialmente porque, como regra, buscou-se a composição de cesta de preços com contratações públicas similares e cotações de fornecedores, e, nos casos excepcionais devidamente identificados, utilizou-se a média dos orçamentos de fornecedores disponíveis, precedida de análise crítica quanto à compatibilidade dos valores com o mercado.

## **11.8. DA RAZÃO DAS EMPRESAS COTADAS**

- 11.8.1.** A pesquisa de preços foi realizada considerando as características específicas de cada lote da contratação, tendo em vista que o objeto envolve a locação de

estruturas, equipamentos, mobiliários e itens diversos necessários à realização da Feira do Melado.

- 11.8.2. Em razão da diversidade dos itens e da complexidade operacional envolvida, a pesquisa foi feita de forma individualizada, lote por lote, observando-se a natureza de cada objeto, a exemplo de banheiros químicos, mesas e cadeiras, tendas, fechamentos, arquibancadas, palco, barracões, geradores, refletores, estandes, climatizadores, aparelhos de ar-condicionado, mobiliários e demais equipamentos.
- 11.8.3. Inicialmente, foram solicitados orçamentos a empresas que já haviam participado de processos licitatórios anteriores do Município envolvendo objetos semelhantes, seja mediante envio de propostas de preços, seja por participação em sessões de licitação. Tal medida teve por objetivo consultar fornecedores que já demonstraram interesse e atuação no ramo pertinente.
- 11.8.4. Também foram encaminhadas solicitações de orçamento a empresas que já haviam sido contratadas pelo Município para fornecimento ou locação de itens compatíveis com o objeto da presente contratação, considerando a experiência prévia dessas empresas na execução de demandas semelhantes.
- 11.8.5. Além disso, foram realizadas pesquisas para identificação de empresas atuantes no Estado do Paraná que prestam serviços compatíveis com os itens de cada lote, observando-se a especialidade de cada fornecedor em relação ao objeto pesquisado.
- 11.8.6. Complementarmente, foram consultadas empresas que participaram de licitações públicas com objetos similares, identificadas por meio de plataformas de pesquisa de preços e contratações públicas, tais como Banco de Preços, Portal Nacional de Contratações Públicas — PNCP e demais fontes disponíveis.
- 11.8.7. Dessa forma, a escolha das empresas cotadas decorreu da compatibilidade entre o ramo de atuação do fornecedor e o objeto de cada lote, da participação anterior em licitações, da existência de contratações semelhantes e da aparente capacidade de atendimento às exigências da Administração.
- 11.8.8. A pesquisa de preços, portanto, não se limitou a consulta genérica de fornecedores, tendo sido realizada de forma direcionada, mediante busca ativa por empresas com atuação compatível com cada lote da contratação, a fim de obter valores condizentes com a realidade de mercado e com as condições necessárias para a execução do objeto durante a Feira do Melado.

## **11.9. DO FUNDAMENTO LEGAL PARA A CONTRATAÇÃO DIRETA**

11.9.1. Não se aplica.

## **11.10. DA RAZÃO DE ESCOLHA DA(S) EMPRESA(S)**

11.10.1. Não se aplica.

## **12. DO SISTEMA DE REGISTRO DE PREÇOS**

- 12.1. Faz-se necessária a adoção do sistema de registro de preços em razão da necessidade de contratação fracionada do objeto da contratação, não havendo estimativa exata de necessidade do quantitativo total contratado. Assim sendo, a existência de preços registrados implicará compromisso de execução do objeto nas condições estabelecidas, mas não obrigará a Administração a contratar, conforme dispõe o art. 118, da LCM 14/22.
- 12.2. É cabível o Sistema de Registro de Preços - SRP em razão de não existir uma demanda predefinida, uma vez que esta dependerá das necessidades manifestadas pelos responsáveis



das Secretarias e fundos municipais, ao longo do período de vigência da Ata de Registro de Preços - ARP.

- 12.3.** A justificativa da adoção do Sistema de Registro de Preços se dá em razão da necessidade da contratação frequente dos itens objeto desta licitação, a necessidade de entrega parcelada e a impossibilidade da definição real de quantitativos a serem demandados.
- 12.4.** As demais regras aplicáveis serão indicadas na ata de registro de preços e/ou regulamento próprio.

### **13. PRAZO DE VIGÊNCIA DAS ALTERAÇÕES DA CONTRATAÇÃO**

- 13.1.** O prazo de vigência da ata de registro de preços será de 1 (um) ano e poderá ser prorrogado, por igual período, desde que comprovado o preço vantajoso.
- 13.2.** A ata de registro de preços poderá ser convertida em contrato, nos termos do art. 119, § 2º, da LCM 14/22 e regulamento.
- 13.3.** Convertida a ata em contrato, a vigência do contrato respeitará o regime dos contratos administrativos.
- 13.4.** A Secretaria interessada deverá atestar, no início da contratação e de cada exercício, a existência de créditos orçamentários vinculados à contratação e a vantagem em sua manutenção.
- 13.5.** Será possível extinguir o contrato, sem ônus, quando o contrato não oferecer vantagem ao Município.
- 13.5.1.** A extinção mencionada no subitem 13.5 ocorrerá apenas na próxima data de aniversário do contrato e somente poderá ser efetivada pela Administração até 2 (dois) meses antes da referida data.
- 13.5.2.** Para evitar a extinção do contrato, na hipótese em que a Administração entender que a contratação não mais lhe oferece vantagem, poderá ser aberta negociação com o contratado, objetivando a sua adequação e o restabelecimento da vantajosidade da contratação.
- 13.6.** Na hipótese de conversão da ata em contrato, em não havendo indicação do cronograma de execução do objeto, a Administração não será obrigada a adquirir ou contratar o quantitativo integral previsto no contrato, sendo devido ao Contratado somente o que for efetivamente consumido.
- 13.7.** Com relação às alterações contratuais, aplicam-se as disposições gerais previstas no Edital, na minuta da Ata de Registro de Preços e na minuta do Contrato Administrativo.

### **14. INFORMAÇÕES PARA COMPLEMENTAÇÃO DO EDITAL**

#### **14.1. DOCUMENTOS DE HABILITAÇÃO TÉCNICA:**

##### **14.1.1. Para o LOTE 1 - Locação de banheiros químicos:**

- 14.1.1.1.** Atestado de capacidade técnica, emitido por pessoa jurídica de direito público ou privado, em nome da licitante, comprovando a execução satisfatória de serviços compatíveis com o objeto, especialmente locação, instalação, manutenção, higienização e retirada de banheiros químicos, em características, quantidades e prazos compatíveis com a contratação.
- 14.1.1.2.** Certificado de Regularidade perante o IBAMA, quando a atividade exercida pela licitante ou por empresa responsável pela coleta, transporte ou destinação dos resíduos estiver sujeita ao Cadastro Técnico Federal — CTF/APP ou CTF/AIDA. O Certificado de Regularidade é o documento



pelo qual o IBAMA atesta a conformidade dos dados da pessoa inscrita com as obrigações decorrentes dos Cadastros Técnicos Federais.

- 14.1.1.3. Licença ambiental vigente, ou documento equivalente de dispensa/inexigibilidade de licenciamento, emitido pelo órgão ambiental competente, especialmente pelo Instituto Água e Terra — IAT, quando se tratar de atividade sujeita ao licenciamento ambiental no Estado do Paraná. O IAT disponibiliza serviço próprio para solicitação e acompanhamento de licenciamento ambiental.
- 14.1.1.4. Comprovação de destinação ambientalmente adequada dos efluentes/resíduos provenientes dos banheiros químicos, mediante apresentação de carta de anuência, contrato, declaração ou documento equivalente emitido pela SANEPAR ou por outra unidade/empresa licenciada e autorizada para recebimento, tratamento ou destinação final dos resíduos.
- 14.1.1.5. Plano de Gerenciamento de Resíduos Sólidos — PGRS, ou documento técnico equivalente, contemplando, no mínimo, os procedimentos de coleta, acondicionamento, transporte, tratamento e destinação final dos resíduos gerados na execução dos serviços, quando exigível pela legislação aplicável. Os planos de resíduos devem abranger o ciclo desde a geração até a disposição final ambientalmente adequada.
- 14.1.1.6. Autorização Ambiental para Transporte Interestadual de Produtos Perigosos, emitida pelo IBAMA, somente quando houver transporte interestadual de produtos, substâncias ou resíduos classificados como perigosos, ou quando a legislação aplicável assim exigir. Segundo o IBAMA, essa autorização é obrigatória para transporte marítimo e transporte interestadual terrestre ou fluvial de produtos perigosos.
- 14.1.1.7. Caso a licitante não execute diretamente as atividades de coleta, transporte, tratamento ou destinação final dos resíduos, será admitida a apresentação da documentação da empresa terceirizada responsável, acompanhada de contrato, carta de compromisso, declaração de disponibilidade ou instrumento equivalente que comprove o vínculo para a execução do objeto.

**14.1.2. Para o LOTE 2 - Locação de cadeiras e mesas:**

- 14.1.2.1. Atestado de capacidade técnica, emitido por pessoa jurídica de direito público ou privado, em nome da licitante, comprovando a execução satisfatória de serviços compatíveis com o objeto, especialmente locação, montagem, disponibilização, manutenção e retirada de cadeiras e mesas, em características compatíveis com a contratação.

**14.1.3. Para o LOTE 3 - Locação de fechamento lateral e tendas:**

- 14.1.3.1. Atestado de capacidade técnica, emitido por pessoa jurídica de direito público ou privado, em nome da licitante, comprovando a execução satisfatória de serviços compatíveis com o objeto, especialmente locação, montagem, instalação, manutenção e retirada de fechamento lateral e tendas, em características compatíveis com a contratação.

- 14.1.3.2. Prova de Registro ou inscrição da empresa no Conselho Regional de Engenharia e Agronomia- CREA, válido;
- 14.1.3.3. Prova de Registro ou inscrição do responsável técnico no Conselho Regional de Engenharia e Agronomia- CREA, válido;
- 14.1.3.4. Comprovação da licitante que possui em sua equipe técnica profissional detentor de Atestado de Responsabilidade Técnica, devidamente registrado no CREA da região onde os serviços foram realizados, devidamente acompanhada da Certidão de Registro de um responsável técnico vinculado à empresa.
  - 14.1.3.4.1. Para comprovação de vínculo profissional, deverá apresentar no mínimo um dos documentos a seguir:
    - a) carteira de trabalho (CTPS) em que conste o licitante como empregador;
    - b) contrato social do licitante em que conste o profissional como sócio;
    - c) contrato de prestação de serviço;
    - d) declaração de contratação futura do profissional, com anuência do mesmo. Ocorrendo esta opção, fica o licitante obrigado em apresentar na assinatura da minuta da ata, o contrato entre a licitante e o responsável técnico.

**14.1.4. Para o LOTE 4 - Locação de backdrop, arquibancadas, barracões, palco, fechamento com tapume, grade de ferro, guarda-corpo, piso deck e portal Q-30:**

- 14.1.4.1. Atestado de capacidade técnica, emitido por pessoa jurídica de direito público ou privado, em nome da licitante, comprovando a execução satisfatória de serviços compatíveis com o objeto, especialmente locação, montagem, instalação, manutenção e retirada de backdrop, arquibancadas, barracões, palco, fechamento com tapume, grades de ferro, guarda-corpo, piso deck e portal Q-30, em características compatíveis com a contratação.
- 14.1.4.1. Prova de Registro ou inscrição da empresa no Conselho Regional de Engenharia e Agronomia - CREA, válido;
- 14.1.4.2. Prova de Registro ou inscrição do responsável técnico no Conselho Regional de Engenharia e Agronomia - CREA, válido;
- 14.1.4.3. Comprovação da licitante que possui em sua equipe técnica profissional detentor de Atestado de Responsabilidade Técnica, devidamente registrado no CREA da região onde os serviços foram realizados, devidamente acompanhada da Certidão de Registro de um responsável técnico vinculado a empresa.
  - 14.1.4.3.1. Para comprovação de vínculo profissional, deverá apresentar no mínimo um dos documentos a seguir:
    - a) carteira de trabalho (CTPS) em que conste o licitante como empregador;
    - b) contrato social do licitante em que conste o profissional como sócio;
    - c) contrato de prestação de serviço;

- d) declaração de contratação futura do profissional, com anuência do mesmo. Ocorrendo esta opção, fica o licitante obrigado em apresentar na assinatura da minuta da ata, o contrato entre a licitante e o responsável técnico.

**14.1.5. Para o LOTE 5 - Locação de micro-ondas, bancadas, estantes, geladeiras, balcões, expositores, frigobar, mesas, poltronas, televisores e estandes:**

- 14.1.5.1.** Atestado de capacidade técnica, emitido por pessoa jurídica de direito público ou privado, em nome da licitante, comprovando a execução satisfatória de serviços compatíveis com o objeto, especialmente locação, instalação, disponibilização, manutenção e retirada de micro-ondas, bancadas, estantes, geladeiras, balcões, expositores, frigobares, mesas, poltronas, televisores e estandes, em características compatíveis com a contratação.
- 14.1.5.2.** Prova de Registro ou inscrição da empresa no Conselho Regional de Engenharia e Agronomia - CREA, válido;
- 14.1.5.3.** Prova de Registro ou inscrição do responsável técnico no Conselho Regional de Engenharia e Agronomia - CREA, válido;
- 14.1.5.4.** Comprovação da licitante que possui em sua equipe técnica profissional detentor de Atestado de Responsabilidade Técnica, devidamente registrado no CREA da região onde os serviços foram realizados, devidamente acompanhada da Certidão de Registro de um responsável técnico vinculado a empresa.
- 14.1.5.4.1.** Para comprovação de vínculo profissional, deverá apresentar no mínimo um dos documentos a seguir:
- a) carteira de trabalho (CTPS) em que conste o licitante como empregador;
  - b) contrato social do licitante em que conste o profissional como sócio;
  - c) contrato de prestação de serviço;
  - d) declaração de contratação futura do profissional, com anuência do mesmo. Ocorrendo esta opção, fica o licitante obrigado em apresentar na assinatura da minuta da ata, o contrato entre a licitante e o responsável técnico.

**14.1.6. Para o LOTE 6 - Locação de geradores:**

- 14.1.6.1.** Atestado de capacidade técnica, emitido por pessoa jurídica de direito público ou privado, em nome da licitante, comprovando a execução satisfatória de serviços compatíveis com o objeto, especialmente locação, instalação, operação, manutenção, abastecimento e retirada de geradores, em características compatíveis com a contratação.
- 14.1.6.2.** Prova de Registro ou inscrição da empresa no Conselho Regional de Engenharia e Agronomia - CREA, válido;
- 14.1.6.3.** Prova de Registro ou inscrição do responsável técnico no Conselho Regional de Engenharia e Agronomia - CREA, válido;
- 14.1.6.4.** Comprovação da licitante que possui em sua equipe técnica profissional detentor de Atestado de Responsabilidade Técnica, devidamente registrado

no CREA da região onde os serviços foram realizados, devidamente acompanhada da Certidão de Registro de um responsável técnico vinculado à empresa.

**14.1.6.4.1.** Para comprovação de vínculo profissional, deverá apresentar no mínimo um dos documentos a seguir:

- a) carteira de trabalho (CTPS) em que conste o licitante como empregador;
- b) contrato social do licitante em que conste o profissional como sócio;
- c) contrato de prestação de serviço;
- d) declaração de contratação futura do profissional, com anuência do mesmo. Ocorrendo esta opção, fica o licitante obrigado em apresentar na assinatura da minuta da ata, o contrato entre a licitante e o responsável técnico.

**14.1.7. Para o LOTE 7 - Locação de refletores:**

**14.1.7.1.** Atestado de capacidade técnica, emitido por pessoa jurídica de direito público ou privado, em nome da licitante, comprovando a execução satisfatória de serviços compatíveis com o objeto, especialmente locação, instalação, manutenção e retirada de refletores, em características compatíveis com a contratação.

**14.1.7.1.** Prova de Registro ou inscrição da empresa no Conselho Regional de Engenharia e Agronomia - CREA, válido;

**14.1.7.2.** Prova de Registro ou inscrição do responsável técnico no Conselho Regional de Engenharia e Agronomia - CREA, válido;

**14.1.7.3.** Comprovação da licitante que possui em sua equipe técnica profissional detentor de Atestado de Responsabilidade Técnica, devidamente registrado no CREA da região onde os serviços foram realizados, devidamente acompanhada da Certidão de Registro de um responsável técnico vinculado à empresa.

**14.1.7.3.1.** Para comprovação de vínculo profissional, deverá apresentar no mínimo um dos documentos a seguir:

- a) carteira de trabalho (CTPS) em que conste o licitante como empregador;
- b) contrato social do licitante em que conste o profissional como sócio;
- c) contrato de prestação de serviço;
- d) declaração de contratação futura do profissional, com anuência do mesmo. Ocorrendo esta opção, fica o licitante obrigado em apresentar na assinatura da minuta da ata, o contrato entre a licitante e o responsável técnico.

**14.1.8. Para o LOTE 8 - Locação de estandes:**

**14.1.8.1.** Atestado de capacidade técnica, emitido por pessoa jurídica de direito público ou privado, em nome da licitante, comprovando a execução satisfatória de serviços compatíveis com o objeto, especialmente locação,

montagem, instalação, manutenção e retirada de estandes, em características compatíveis com a contratação.

**14.1.8.2.** Prova de Registro ou inscrição da empresa no Conselho Regional de Engenharia e Agronomia - CREA, válido;

**14.1.8.3.** Prova de Registro ou inscrição do responsável técnico no Conselho Regional de Engenharia e Agronomia - CREA, válido;

**14.1.8.4.** Comprovação da licitante que possui em sua equipe técnica profissional detentor de Atestado de Responsabilidade Técnica, devidamente registrado no CREA da região onde os serviços foram realizados, devidamente acompanhada da Certidão de Registro de um responsável técnico vinculado a empresa.

**14.1.8.4.1.** Para comprovação de vínculo profissional, deverá apresentar no mínimo um dos documentos a seguir:

- a) carteira de trabalho (CTPS) em que conste o licitante como empregador;
- b) contrato social do licitante em que conste o profissional como sócio;
- c) contrato de prestação de serviço;
- d) declaração de contratação futura do profissional, com anuência do mesmo. Ocorrendo esta opção, fica o licitante obrigado em apresentar na assinatura da minuta da ata, o contrato entre a licitante e o responsável técnico.

**14.1.9.** Para o **LOTE 9 - Locações de aparelhos de ar-condicionado e climatizadores:**

**14.1.9.1.** Atestado de capacidade técnica, emitido por pessoa jurídica de direito público ou privado, em nome da licitante, comprovando a execução satisfatória de serviços compatíveis com o objeto, especialmente locação, instalação, manutenção, higienização e retirada de aparelhos de ar-condicionado e climatizadores, em características compatíveis com a contratação.

**14.1.9.2.** Prova de Registro ou inscrição da empresa no Conselho Regional de Engenharia e Agronomia - CREA, válido;

**14.1.9.3.** Prova de registro ou inscrição do responsável técnico no conselho profissional competente, CREA, CRT/CFT ou outro que legalmente o substitua, desde que possua atribuição compatível com o objeto da contratação, devendo o profissional ser detentor de Certidão de Acervo Técnico – CAT, Certidão de Acervo Técnico com Atestado – CAT-A, Termo de Responsabilidade Técnica – TRT ou documento equivalente, conforme o respectivo conselho profissional, que comprove ter sido responsável técnico pela execução de serviços de instalação e manutenção de sistemas ou equipamentos de ar-condicionado e/ou climatização.

**14.1.9.4.** Comprovação da licitante que possui em sua equipe técnica profissional detentor de Atestado de Responsabilidade Técnica, devidamente registrado no CREA da região onde os serviços foram realizados, devidamente acompanhada da Certidão de Registro de um responsável técnico vinculado à empresa.



**14.1.9.4.1.** Para comprovação de vínculo profissional, deverá apresentar no mínimo um dos documentos a seguir:

- a) carteira de trabalho (CTPS) em que conste o licitante como empregador;
- b) contrato social do licitante em que conste o profissional como sócio;
- c) contrato de prestação de serviço;
- d) declaração de contratação futura do profissional, com anuência do mesmo. Ocorrendo esta opção, fica o licitante obrigado em apresentar na assinatura da minuta da ata, o contrato entre a licitante e o responsável técnico.

**14.1.10.** O(s) atestado(s) de experiência profissional/capacidade técnica exigido(s) para cada item não poderá(ão) ser emitido(s) pela própria pessoa jurídica ou física licitante. Exemplificando, a pessoa jurídica que pretende participar do certame não pode ser a emissora do atestado do profissional que indicar para a prestação dos serviços.

## **15. INFORMAÇÕES ADICIONAIS:**

- 15.1.** A nota fiscal deverá ser emitida em nome do **MUNICÍPIO DE CAPANEMA**, (CNPJ: 75.972.760/0001-60), Endereço: Av. Gov. Pedro Viriato Parigot de Souza, nº 1.080, Centro. Município: Capanema - PR, CEP: 85.760-000.
- 15.2.** As Informações Técnicas serão solicitadas no e-mail [tarcis.santanna@capanema.pr.gov.br](mailto:tarcis.santanna@capanema.pr.gov.br).
- 15.3.** Havendo qualquer discordância entre a descrição ou unidade de medida do CATMAT e a do Edital/Termo de Referência, prevalecerá a descrição e unidade de medida constante do edital/Termo de Referência.
- 15.4.** São definidos como mecanismos formais de comunicação, entre o Contratante e o Contratado, os seguintes:
  - a) Ordem de Serviço;
  - b) Ata de Reunião;
  - c) Ofício;
  - d) Sistema de abertura de chamados;
  - e) E-mails;
  - f) Mensagens por meio do aplicativo WhatsApp entre o Fiscal da Contratação e o responsável legal ou preposto do Contratado.

Município de Capanema, Estado do Paraná: **Cidade da Rodovia Ecológica - Estrada Parque Caminho do Colono**, aos 26 dias do mês de maio do ano de 2026.

**Roque Osmar Pompermaier**

*Secretário Municipal de Aceleração Econômica e Inovação*

**Carolina Wheissheimer**

*Secretária Municipal de Logística e Contratações e de Administração (interina)*



**Tarcis Henrique Sant'Anna**  
*Analista de Contratações*

*Ciência dos Fiscais da Contratação em \_\_\_\_/\_\_\_\_/\_\_\_\_*

**Clair Rodrigues dos Santos**  
*Fiscal Administrativo*

**Edirley Peres Machado**  
*Fiscal Técnico da Contratação*

**Roque Osmar Pompermaier**  
*Gestor do Contrato*

## Assinaturas

Página: 1



Documento: 22295/2026 - TR - Locação de Estruturas (Feira).pdf

Data: 26/05/2026 15:40:55

Assinatura avançada realizada por: TARCIS HENRIQUE SANT ANNA em 26/05/2026 15:41:40.

Assinatura avançada realizada por: CLAIR RODRIGUES DOS SANTOS em 26/05/2026 16:19:53.

Assinatura avançada realizada por: ROQUE OSMAR POMPERMAIER em 26/05/2026 18:34:40.

Assinatura avançada realizada por: CAROLINA WEISSHEIMER em 27/05/2026 09:46:09.

Assinatura avançada realizada por: EDIRLEY PERES MACHADO em 27/05/2026 10:27:31.

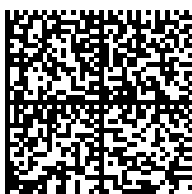

Documento assinado nos termos do Decreto Municipal nº 7.765/2025

A autenticidade deste documento pode ser validada no endereço:

<https://capanemaprscp.equipiano.com.br:7575/tramitacaoProcesso/#/consulta-anexo-assinado/entidade/50> com

o código 427c3377-8dce-411d-807d-6ff7c94f65ea

Inserido por Tarcis Henrique Sant Anna em: 26/05/2026 15:40:55. Assinatura(s) Avançada(s) realizada por: TARCIS HENRIQUE SANT ANNA em 26/05/2026 15:41:40. Documento assinado nos termos do Decreto Municipal nº 7.765/2025. CLAIR RODRIGUES DOS SANTOS em 26/05/2026 16:19:53. Documento assinado nos termos do Decreto Municipal nº 7.765/2025. ROQUE OSMAR POMPERMAIER em 26/05/2026 18:34:40. Documento assinado nos termos do Decreto Municipal nº 7.765/2025. CAROLINA WEISSHEIMER em 27/05/2026 09:46:09. Documento assinado nos termos do Decreto Municipal nº 7.765/2025. EDIRLEY PERES MACHADO em 27/05/2026 10:27:32. Documento assinado nos termos do Decreto Municipal nº 7.765/2025. A autenticidade deste documento pode ser validada no endereço: <https://capanemaprscp.equipiano.com.br:7575/tramitacaoProcesso/#/consulta-anexo-assinado/entidade/50>, com o código: 427c3377-8dce-411d-807d-6ff7c94f65ea